朝鮮日報 朝刊
本紙朝夕刊二十二面

社說

汪氏의和平宣言과帝國方針

一

『日中兩國은 어떤方面에 잇서서든지 互相提攜協力하여 兩國의發展을 꾀하여야 할것이다 日中兩國은 亞細亞民族獨立運動의 原動力이될것이다』라고한것은 中華民國革命의父 孫文이 일찌기 喝破한말이다。그가 大正十四年三月十二日 北京에서 客死한지 발서 十五年째이다。再昨年十二月 重慶을脫出한以來 和平救國運動을 主唱하여 荊棘의길을 걸으며 오로지 新中央政府樹立에 邁進해오든 汪精衛氏는 新政權의 母體인 中央政治會議開會를 앞두고 이意義기픈 孫文逝去十五周年記念日인 三月十二日을 卜하여 和平宣言을發하여 和平救國運動의 趣旨와 日中國交關係調整交涉에 依하여 確立된和平方案의 要綱을 中外에呼訴하여 中國四億民衆과 全世界에多大한 感銘을주엇다 이汪氏의 和平宣言에 呼應하여 帝國政府는 十三日 米內首相談形式으로 帝國의新政權에 對한 協力支援의 態度를 闡明하고 滿洲國政府도 張國務總理談 形式으로 新政權支持態度를 鮮明하여 待望의 新政權成立에 依하여 日滿支一體下에 聖戰의最高目標인 東亞新秩序建設이 飛躍的進展을 보일날이 머지안흘것을 豫想케한다。

二

그러면 日中國交關係調整交涉에 依하여 確立된 和平方案은 어떠한것일까? 이는 무롤것도업시 所謂 近衛三原則에 基한것이다。善隣友好、共同防共、經濟提攜 이三原則은 帝國의 事變處理根本方針이다 따라서 帝國은 이 不退轉方針에 基하여 新支那中央政府를 支援하여 서로國家民族의 本然을尊重하고 互相提攜 互助敦睦하여 交誼를 두터히하며 서로警戒하여 唯物赤化의侵襲을 防禦하여 東亞의 平和를確立하고 互惠의經濟를 建設하여 長短相補 有無相通의實을 나타내려함은 米內首相의 聲明中에 歷然한바어니와 汪氏의 宣言을 보아도 『國交調整에 關하여 吾人이 이미合致를본 여러가지 具體的方策을 全部公開함은 他日을期치안흐면 안될지나 右方案이 決코 近衛聲明의 範圍를 逸脫한것이아니고 또決코 그原則에 抵觸되는것이 아님은 吾人이 敢히責任을지고 國民에게保障할수잇는바이다 卽 어느 中國의 獨立生存에 危害를 미치지안코 또 第三國의 中國에잇서서의 正當한 權益에 對하여도 損害를 끼치는것이아니고 오히려 中國의 和平恢復에 依하여 이를保障하고 그發展을 꾀하게 하는것이다』라고 말하며 和平方案이 近衛聲明에 基한것임을 確言하엿다。

三

今番 汪氏의 和平宣言과 이에 呼應한 帝國政府의 聲明은 그러지안해도 動搖되는 重慶政府部內에 커다란衝擊을 주는同時에 重慶政府治下의 民衆에게 一大動搖를 일으킬것이다。重慶側은 汪氏를 中心으로 進展되는 新政權樹立運動을 妨害하기爲하여 가진手段을 取하엿다하며 지난一月二十一日에는 汪派인 高宗武 陶希聖兩人을 꾀어내어 日中和平條件은 二十一個條要求以上의 惡條件이라고 虛僞宣傳까지시켜 流離되는 民心을붓잡기에 汲汲하여왓다 今番汪氏和平宣言은 이에 對抗하려는것은아니지나 그鞏固한決意表明과 이

十五年度總豫算案
今日貴院本會議에上程可決

【東京電話同盟】總計百五十億에 達하는 明年度豫算을 內容으로한

一、昭和十五年度 歲入歲出總豫算案
一、昭和十五年度 各特別會計歲入歲出豫算案
一、昭和十五年度 豫算外國庫의負擔이될契約을할要할件
一、昭和十五年度 歲入歲出總追加豫算案
一、昭和十五年度 各特別會計歲入歲出追加豫算案
一、臨時軍事費豫算追加案
一、臨時陸軍材料資金豫算追加案

의各案은 지난十二日의 貴族院豫算總會에서 可決되엇는데 十五日本會議에 上程하여 滿場一致로 可決하여 이에 未曾有의 彪大豫算은 無瑕로 成立되게되엇다 同日의本會議는 午前十時開會 豫算委員長 井上匡四郎子(研究)로부터 委員會의 經過及結果에 關하여 詳細한 報告가잇고 이에對하여 鷹司信輔公(火曜) 村田保子(研究)의 質問이잇슨後 討論에 들어가 一條實孝公(火八)保科正昭子(研究)兩氏가서서 贊成討論을 行할터로 豫算案成立은 午後三時 지나쯤될것이다

十五日의兩院

【東京電話同盟】

▲貴族院 午前十時 本會議를열고 明年度總豫算案六件을上程하여 委員長으로부터 報告가잇슨後 討論採決을 行한다음 衆議院送付의 自動車交通事業法中 改正法律案外四件을 上程하여 委員에附託하고 國民體力管理法을 上程하여 委員長報告대로 修正可決하고 衆議院에 送附한다음 最後로 輸出資金補償法案外三件의 衆議院送付議案에 關하여 委員長의報告대로可決할러이다 午前十時부터 決算第一、第二各分科會及米穀應急措置、鑛業法、輸出資金、日本肥料、國民醫生法、農産物檢査法各委員會를 午後一時부터는 決算第三、第四各分科會及請願、赤字公債、會計檢査院의 各特別委員會를 열러이다

▲衆議院 午後一時부터 本會議를열고 午後三時米穀應急措置法改正委員會、損害保險國營再保險法案委員會를 열러이며 本會議散會後는 請願委員會를 열러이다

日本輸出農産物株式會社法案、農會法中改正法律案、木炭需給調節特別會計法案、損害保險國營再保險特別會計法案을 順次上程하여 委員에 附託할러이다 그리고 農會法에 對하여는 深澤吉平(民政) 助川啓四郎(政友中島) 服部岩吉(政友久原) 三氏의 質疑가잇슬러이다

十四年度豫算追加案
昨日衆院을通過
松本氏(社大)國民融和問題質問

【東京電話同盟】十四日의 衆議院本會議는 午後一時十二分開會 곳日程을 變更하여 國民融和에 關한 質問을하고저 松本治一郎(社大)氏登壇 我國은 只今八紘一宇의 大精神에 基하여 東亞新秩序建設에 全力을다하여 邁進하고잇다 이를具體化하는 實踐的行動은 四海同胞의 精神을 가지고 東亞再建하는데잇다 卽그理想은 그르된 優越感을 버리고 歐米의植民地가아닌 新東亞를 建設하려는것이다 그런데 我國民間에는 只今도 아직 一部國民을 賤視差別하는 陋習이 潛在하고잇음은 遺憾이다 이가튼 일은 戰時法制를 攪亂하는 非國民的 精神으로 融和問題의 解決이 東亞新秩序建設의 先決問題라고 생각한다 그리고 今日까지 이問題가 單純히 所謂非差別部落만의 問題로서 限定되어온것은 자못遺憾이다 이는實로 國民協力 官民一致下에 全國民的 運動으로서 取扱치안흐면 안된다 以上의 觀點에서

一、首相은 國體本義와 時局의 重要性에 鑑하여 融和問題를 어떠케보고잇는가
一、關係各省을 網羅하고 이에 國民의 有志도 加하여 權威잇는 融和事業、調査審議機關을 設定할意思는업는가
一、國民敎育中 그運用으로서 融和敎育을 取扱할 意思는업는가
一、一般社會敎化事業의 對象으로서 融和問題를 取扱할意思는업는가
一、農村經濟更生及分村計畫中에 包含된 關係地區에 對하여 特히方策을 考慮할意思는업는가
一、國民融和進展에 寄與할 機關方針을 樹立할意思는업는가
一、警察行政上 國民融和에 關한 積極的協力의 意向如何
一、軍隊內의 差別에 關한 具體的融和方針如何
一、中央地方의 融和事業機關을 國民組織으로서 積極的으로 擴充强化할意思는업는가
一、融和完成의 重要方策인 地區更生施設을 一層擴充徹底할 意思는업는가

吉田厚相 融和問題의 根本에는 何等새로운 見解를 가지는바아니나 그實踐方法에 關하여는 더욱 硏究를 要한다고 생각한다 政府는 融和問題에 關하여 各方面과 一層連絡을 强化하여 具體的方法을 硏究하려한다

松浦文相 國民融和에 關하여는 昭和十三年八月 特히 融和敎育의 訓令을 發하여 敎化敎育을 通하여 一般國民에게 正當한理解를 體得케하려고 努力하고 잇다 今後도 一層努力하겟다

兒玉內相 只今도아직 融和問題를 論議하게된은 遺憾이다 新聞雜誌의 機關에도 差別的言論은 一切取締하고 警察行政도 正當한 理解를 가지도록 努力하고잇다

島田農相 今後도 差別待遇問題가 이러나지안토록 努力하겟다

畑陸相 軍으로서는 참으로 上下一體、陛下의 股肱으로서 軍務에 精勵하고잇다 今日아직 質問과가튼 融和問題에 關한 事件이잇다고하면 聖旨에 副치안는일이다 이가튼 事實이 참으로잇스면 徹底히 絕滅시키겟다

고答辯을마춘다음

一、金華山軌道株式會社及新倉軌道株式會社 所屬軌道의 經營廢止에 對한 補償을 爲한 公債發行에 關한 法律案
一、自動車交通事業法中 改正法律案(以上政府提出)

을一括上程하여 名川委員長報告대로 可決하고

一、農産物檢査法案(政府提出)을 上程하여 島田農相의 提案理由說明이 잇슨後

成島勇氏(民政) 農産物이 國營檢査로되면 米麥其他公定價格이 決定됨에따라서 現物納稅도 可能하게될터인데 如何 又 米穀需給特別會計의 損失은 三億九千萬圓臺로되어잇는데 이損失은 如何히 補塡하려는가

島田農相 現物納稅는 適切한方法이라고 생각되나 大藏當局과도 거듭協議하겟다 米穀需給特別會計損失에 關하여는 愼重히 硏究中이다

米內首相 食糧問題는 內外地를 通하여 具體策을 確立치안흐면 안된다 現在에는 各各의機關을 通하여 對策을 세우고잇는터로 新機關을 設置할생각은업다 그러나 日滿支를 通한 一貫한 食糧對策樹立에는 努力하겟다

樋口喜右衛門氏(政中) 本法을 實施하여 檢査할時 標準米를 基礎로하여 等級을 定하므로 災害地의쌀은 거의 不合格이된다 이래서는 災害地가 받는 不利는 甚大하다 그리고 檢査手數가 複雜하여서는 一圓五十錢쯤 비싸도 檢査를 回避하게된다 米穀檢査와함께 其他物品도 徹底한檢査가 必要하다 當局이 說明까지한 肥料와飼料에 모래와흙을 混入하여 公公然히

……

島田農相 檢査手數이 …… 農家에 …… 肥料檢査도 今後充分히 硏究하겟다

中野寅吉氏(政久) 一、本法의目的하는바는 …… 인가
一、現在의 …… 如何
一、農村의 勞力이 不足한 現狀에 鑑하여 自宅檢査를 …… 如何
一、本法에 依한 罰則規定은 苛烈하다 政府의 見解如何

島田農相 多收穫만을 目標로한것에는 더욱 硏究가 必要하다 檢査는 自宅檢査를 實施한다 罰則適用에는 반드시 最高罰則이 適用된다고는 限定되어잇지 안타 國營檢査로하는것은 各府縣이 區區한것을 統一하자는 趣旨에잇다

前川正一氏(社大) 檢査의目的은 實에 …… 米穀增産과 相容되지안는다 檢査結果 品質에 等級을 ……

大石大氏(時局) 從來의 例를 보면 受檢米는 全産米의 五十四퍼센트 三千五百萬石인데 石當四圓의 費用이 걸린다고하면 總費用은 一億四千萬圓이 된다 合格米는 未檢査米보다 八十錢 비싼데 이農民의 負擔을 政府는 如何히 處理할생각인가 高知縣下의 檢査의 實例를 ……

島田農相 檢査의 等級은 合格、不合格의 …… 適用되는 ……

川俣淸音氏(社大) 鑛業者가 ……

一、鑛業法中改正法律案
一、砂鑛法中改正法律案
一、有機合成肥料法案
(以上政府提出)

一、軍用資源祕密保護法中改正法律案(政府提出、貴族院送付)을 緊急上程하여 委員長山本 ……

第三民(民政)等으로부터 委員會의 經過及結果報告가잇슨後 ……대로 可決確定한다음

一、昭和十四年度 歲入出豫算追加案(第二號)
一、昭和十四年度各特別會計歲入出豫算追加案(特第二號)
一、豫算外國庫負擔이될契約을要하는件(第二號)

을 緊急上程하여 委員長의 報告대로 三案을모두 可決하고

一、…… 特別會計法及 …… 資金特別會計法의 臨時特例에 關한 法律案(政府提出)을 上程하여 木村大藏政務次官으로부터 提案理由說明이잇슨後 赤字委員會에 附託하고

一、癩豫防法中改正法律案(政府提出)을 上程하여 吉田厚相의 提案理由說明이잇슨後 國民醫生法案委員會에 併託하고 午後五時散會하엿다

希望條件附로
鑛業法改正案可決

【東京電話同盟】砂鑛法中 改正法律案은 十四日衆議院 特別委員會에서 原案대로 可決 그리고 鑛業法中改正法律案은 原案을 修正하여 左記希望條件을 부처 多數로써 可決하엿다

◆希望條件 鑛物增産을 實施하기爲하여 다음가튼 條件을부침

一、政府는 增産에 必要한 資材 勞働의 配給을 完全히하고 探鑛、採鑛에 萬遺憾업기를 期할것
二、政府는 地質調査及 鑛物調査를 一層効果的으로할것
三、政府는 重要鑛物增産法의 發動에 依하여 重要鑛物의 採鑛奬勵를 一層强調할것
四、鑛業助長에 關한 國策會社로하여금 그機能을 充分히 發揮시킬것
五、政府는 豫備鑛區及保護鑛區의 取扱에 對하여는 特別考慮를 加할것

前英陸相 政府態度非難

【倫敦十三日發同盟】前英陸相 호아벨리샤氏는 十三日午後下院에서 …… 首相의 報告에 …… 英國政府의 …… 를 非難하고 …… 必要한 …… 政府는 그 …… 두기바란다

孫文의 大亞細亞主義와 一致
米內首相聲明內容
汪派機關紙中華日報論調

【上海十四日發同盟】中國國民黨機關紙 中華日報는 十四日社說에 『米內首相의聲明』이라고 題하여 大要左와如히 論하고잇다 汪先生의 和平聲明이 發表된後 日本側으로부터 米內首相의 宣言이잇섯다。이것은 左記三項의 要點을 包含하고잇다

一、日支兩國의 生存과 繁榮은 반드시 東亞新秩序로써 그共同의 地盤으로할것
一、이共同의 地盤을 開拓하고 이共同의 地盤우에서서 理解하는 日支兩國은 그合作의 基本을 서로그本然을 尊重함에 依하여 그發達을 꾀할것
三、日本政府는 汪先生이 領導하는 中央政府가 東亞和平建設을 分擔할수잇는 唯一의相對인것을 認識하고 이에 敬意를 表하여 援助를할것

中國民衆은 이聲明을 重視하고또 充分히 喜悅을 느끼고잇다 日支兩國의 生存과 繁榮은 반드시 東亞新秩序로써 共同의 地盤으로하지안흐면 안된다 米內首相의 見解는 孫文先生의 大亞細亞主義의 所論과 全혀 一致符合된다 元來日支兩國은 正히 同一危機에 臨하엿는데 또今 同一幸運으로 向할수가잇다 그關鍵이야말로 日支兩國의 和平運動의 成否에 잇는것이다 國際的 合縱連衡의 日支戰爭은 中國에 잇서서는 그生存을 危殆하게하고 日本에 잇서서는 그覇權을 危殆케한다 兩國이 그覇權을 危殆케하는것은 그生存을 危殆하게하는것과 갓다 그래서 日本의 覇權과 中國의 生存과는 對立하는것이 아니다 中國은 日本의 合作을 認定할것이고 또 中國의 繁榮은 日本에도 도움이 될것을 明瞭하게하엿다 그러므로 日支戰爭의 終結과 共同合作의 和平은 決코 理想의 範圍를 버서나지 못하는것이아니라 必然的 結論이다 日支兩國은 至今 正히 共同의 運命에잇다 日本의 復興은 中國의 艱難이다 中國의 艱難은 日本의 復興이다 이것은 日支兩國의 國際的地位를 생각하면 이를알수가잇다 今百年에 亘한 第三國의 支配를 離脫하여 共産黨의 侵略으로부터 離脫하고 民族의 獨立、自由、精神의 民主等으로써 和平의 論을 創造하고잇는바 그艱苦는 말할餘地도업다 그래서 汪先生 領導下의 和平運動도 亦是艱苦는 헤아릴수업다 汪先生領導下의 和平運動의 完成은 中國의 和平運動의 完成인데 日本의 運命도 亦是中國의 運命과 區分할수업다 我等은 前途一切의 艱難을 반드시 克服할수잇스며 共産勢力을 반드시 肅淸할수가잇고 第三國의 支配를 離脫할수잇스며 東亞復興은 日支兩國의 和平合作에 依하여 到達할수잇다는것을 確信한다

重慶政權支持 佛態度不變

【巴里十三日發同盟】米內首相의 聲明에 關하여는 佛國態度는 依然 留保的으로 그見解를 鮮明히하지안는데 今番聲明에는 何等새로운要素는 업다고보고잇다 如何 …… 佛國으로서는 모든問題를 가장 實際的方法으로 解決할 意向을 가지고잇다

一、日本과 佛國은 東亞의新事態에 對한 條約關係를 修正할 必要가잇는데 그時도 어느限度를 넘지안흘것이다

一、重慶政權이 存續하는以上 同政府는 依然支那의 唯一한 承認政府이다 汪政府成立後에 重慶政府와 汪政府間에 協調가 생기지안는限 支那의 平和는 實現할수업다

佛國으로서는 東亞의新秩序를 承認하는지 否認하는지間에 于先 압장에서지 안흘것은 거의確實한바 佛國의 態度는 다음二點에 歸着될것이다

阿部大將 首相會見延期

【東京電話同盟】十四日西山會館에서 阿南陸軍次官과 會見한 阿部大將은 同日午後다시 米內首相及畑陸相과도 會見하고 支那新政府樹立準備에 對하여 要談할 豫定이엇든바 形便에 依하여 同日會見은 延期하엿다

汪氏聲明에對應
蒙疆政府도聲明發表

【張家口十四日發同盟】中央政府成立을 앞두고 汪精衛氏가 한 和平宣言及 이에 對應한 帝國政府의 聲明에 對하여 蒙古聯合自治政府에서는 十四日 다음가튼 政府當局談을 發表하엿다

中國國民黨主席 汪精衛氏는 今番 新支那中央政府樹立을 目前에두고 東亞新秩序建設의 具體的方策을 보엿다 和平救國宣言을 發表하엿는데 이에 呼應하여 友邦日本帝國政府는 十三日 米內首相談 形式으로 近衛聲明의 三原則을 더욱 確認하여 新中央政府絕對支持의 態度를 强調한것은 東亞新秩序建設의 帝國의 確固한 大方針을 再確認한것으로 成立以來 友邦日本에 絕對的 信賴를 가지고 防共 特殊地帶의 使命達成에 邁進하여온 當政府로서는 一層信賴의 度를 기뻐하여 이를 마지하는 同時에 友邦日本의 이 絕大한 支持에 依하여 新中央政府와 同時에 新秩序建設의 事業에 邁進할 ……

在支邦人數 卅四萬五千人

【東京電話同盟】外務省東亞局調査에 依한 今年一月一日現在 在支邦人數(朝鮮人及臺灣人을 包含)는 卅四萬五千七百卅五人으로 事變直前의 八萬六千九百廿三人에 比하여 四倍의 激增인데 그內譯은 如左하다

	十五年一月一日	十二年七月一日
北支	二三九、一六六	四一、一〇八
中支	九四、九三〇	二九、四五九
南支	一一、六三九	一六、三五六
合計	三四五、七三五	八六、九二三

公債消化完遂爲해
更一層奮發하라
結城日銀總裁金融機關에要望

【東京電話同盟】十四日日本銀行에서는 恒例인 銀行信託懇談會를 열엇는데 席上 結城日銀總裁는 事變經濟發展途上에서의 公債消化의 增加傾向에 對應하여 公債消化의 完遂를 期하기 爲하여 特히 市中金融機關에 對하여 公債消化에 對한 一層積極的인 協力을 要說하엿다

一、汪政權의 成立은 事變處理의 一段階이기는하나 東亞新秩序를 完成하여 聖戰目的을 貫徹하려면 今後相當한 困難을 覺悟하지안흐면 안되므로 財界로서도 一層奮發이 必要하다

一、物資不足統制强化에 基한 諸摩擦은 事變遂行途上의 我國經濟力에 關하여 조치못한 印象을 念慮가잇다 따라서 事變經濟根本的 國內物資의 需給調整、物價問題의 圓滑한 運行에 對하여 民間으로서는 政府에 對하여 協力을할 必要가잇다

一、年初來의 公債消化狀況은 大體로는 順調로우나 追加豫算을 合하여 今後發行高는 더욱 增加될것으로 豫想되어 日銀의 公債保有增加와 兌換券膨脹高와는 密接한 關聯을 가진다는것을 考慮하여 今年은 期於코 公債消化에 百五十億以上의 好成績을 期待하지 안흐면 안된다 金融機關으로서는 充分한 決心을 가지고 公債消化의 完遂에 一層積極的協力을 하여야한다

一、金融狀況은 最近若干緊張狀態에잇다 이는 資金散布增加額이 前年에 比하여 減少한것을 日銀貸出回收의 進捗에 依한 一時的減少이므로 基調에는 何等變化는업다 그리고 이에 對하여 市中金融機關側으로서는 公債消化에 對한 自發的協力을 表明하는 同時에 公債消化의 源泉이되는 貯金增加育成을 期하기爲하야 物價政策의 急速한 確立과 新統制運用에 際하여 當局의 愼重한 態度를 要望하고잇다

(寫眞은 結城日銀總裁)

出超八千三百萬圓
二月中의對滿關支貿易

【東京電話同盟】大藏省發表의 二月中의 對滿洲、關東州、中華民國貿易狀況은 如左하다(單位千圓)

	二月中	前年同期
輸出	[illegible]	[illegible]
輸入	[illegible]	[illegible]
合計	[illegible]	[illegible]
差引出超	[illegible]	[illegible]

그리고 一月以降累計는 如左하다(單位千圓)

	今年	前年
輸出	[illegible]	[illegible]
輸入	[illegible]	[illegible]
合計	[illegible]	[illegible]
差引出超	[illegible]	[illegible]

二月中의第三國貿易

【東京電話同盟】今年二月中의 內地對第三國貿易狀況을 發表하엿는데 右數字로써 第三國貿易을 算出하면 今年二月中의 輸出은 一億四千五百十六萬四千圓、輸入은 二億三千八百六十七萬圓으로 差引九千三百五十一萬六千圓入超가되어 前年同期入超七千九百六十七萬二千圓에 比하면 一千三百八十四萬四千圓의 入超增이다 그리고 今年度以降의 內地對第三國貿易數字를 보면 今年度에서는 輸出二億五十八百十六萬 ……

▲二月中 內地對第三國貿易(單位千圓)

	輸出	輸入	入超
今年	[illegible]	[illegible]	[illegible]
前年	[illegible]	[illegible]	[illegible]

▲一月以降內地對第三國貿易

	輸出	輸入	入超
今年	[illegible]	[illegible]	[illegible]
前年	[illegible]	[illegible]	[illegible]

憂鬱한芬蘭首都
和平成立日에半旗를揭揚

【헬싱키十三日發同盟】蘇芬和平協定成立의 第一日인 三日 헬싱키에는 조금도 和平을 기뻐하는 氣色도 엇지 집마다 半旗를달고 이歷史的인날을 마지하엿다 헬싱키放送局도 昨十二日午後는 葬送曲其他를 放送하엿고 市內에는 防空施設 電車조차 보이지안햇다 도아직그대로 남어잇다 政府當局도 萬一을 念慮하여서 그런지 避難市民의 헬싱키歸還은 追後에 通知할때까지 기다리라고 十三日 布告를 發하엿다 一方芬蘭의 今番悲劇에 對하여 唯一한 慰安이라고할만한것은 和平이 成立되어 一時中止로 決定되엇든 第十二回國際올림픽大會가 豫定대로 實行될 可能性이 잇게된것인데 아바스通信 헬싱키支局에서 이點을 올림픽組織委員會의 一員에 물엇든바 『千萬에말이다 이런고약한 和平으로 속이상해 못견디겟다 올림픽大會가튼것은 念頭에도 업다』라고 말하엿다

印度事務相等
狙擊事件詳報

【倫敦十三日發同盟】제트란드印度事務相等 狙擊事件이 突發한것은 마치 제트란드侯가 閉會의 辭를 述한 十三日午後 四時半의 일로 聽衆으로부터 突然 印度人暴漢 一名이 出現하여 正面司會者席에 拳銃을 連續的으로 六發이나 發砲되엇을보자 제트란드侯及 겨테서잇든 元판자브州知事 오드와이아氏는 함께 床上에 넘어지고 또 孟買州知事 라민돈卿은 上膊部에 負傷 元판자브州事務總長 루이스·덴氏는 上膊部에 骨折을 바닷다 이뜻하지 안흔 椿事에 聽衆中의 醫師數名이 壇上에 올라와서 被害者에 應急手當을 加하엿든바 제트란드侯는 輕傷을 바닷는데 不過하엿는데 오드와이아氏는 胸部에 二發貫通銃創을 바닷고 卽死하엿섯다 犯人은 拳銃을 노리면서 逃走하려하엿스나 機敏한 聽衆에 忽然 逮捕되엇다 犯人은 後刻取調한結果 印度人 마호멛드·상그아잣드로 判明 警視廳에서는 同人의 身元背後關係를 嚴重取調中인데 印度內에 反英運動이 漸次激烈化하려고할때인만큼 事件의 推移를 極히 重視하고잇다

辭令

總督府農事試驗場技手 江崎 尙
任總督府農事試驗場技師(七等)

總督府穀物檢査所技手 石井 友太
任總督府穀物檢査所技師(七等)
命總督府穀物檢査所仁川支所在勤

朝鮮公立專門學校書記兼朝鮮道立醫院書記 御廚 勘六
任朝鮮道立醫院事務官(八等)
命平安南道在勤

總督府咸鏡北道郡屬 永 澤
任朝鮮總督府郡守(七等)
命咸鏡北道茂山郡在勤

補全羅南道産業技師 小谷 榮治
任朝鮮産業技師(七等待遇)

(茂山郡)總督府郡守 金 永 默
依願免本官

人事·集會

▲井坂圭一良氏(總督府 商工課長) 東京出張中 十七日에까지 歸任豫定

市況(十四日)

◆生米後引◆ 當限 一六·六六 先限 一六·七〇

肺結核 小兒腺病
誤れる療法は危險

結核은낫는다 그런데 이것을 死魔의 굴헝이로 모라넣는 것은 그못된療法 그못된理解이다 患者自身도 그家族도 結核이라고 診斷밧는 것을 무서워하고 醫師로부터 肺尖가다루라는 診斷을밧고 結核과는 다른것으로 생각하고 自慰한다。肺尖가다루란 初期肺結核의 同義語이다 그것을모르고 그동안에 療養을 잘못하고 마침내『結核不治』라고 恨嘆케된다。

虛弱兒腺病兒는 肺病에걸리기쉽다

虛弱兒、腺病兒는 이미 結核菌에 侵蝕되고잇는것이다。放置해두면 思春期가되여서 肺結核으로 나타나서 恨嘆해도 所用이업다。

速히適切한 對策을講究하라!

皮膚免疫法玆に確立す

醫學博士住吉彌太郎先生은 結核免疫에 對하여 硏究를 거듭하기 廿有餘年 마침내 强力濃厚한 免疫元을 皮膚에 塗擦함에 依해서 何等의 副作用도업고 全身에 힘찬 免疫力을 發生시켜서 短期에 結核을 征服하고 또 結核의 發病을 防止하는 結核皮膚免疫法을 樹立하고 結核醫學界를 爲하여 萬丈의 氣焰을 吐한것이다 이世界最初의 結核經皮免疫元이『デルモツベリン』이다。

注目할 이 歷然한反應

【發疹의意義】 デルモツベリン은 在來의 免疫素보다 數萬倍濃厚强力한데 皮膚에 塗擦하는 特異한 用法으로 全然無害하게 吸收되여서 結核保菌者는 廿四時間內外를 經해서 皮膚에 發疹을 出現한다。이 發疹이야말로 免疫이 이러나는 證據이다。

【迅速한好轉】 本劑의 塗擦을 거듭하여서 結核症狀은 急速히 輕快케되고 疲勞感、盜汗、咳嗽、喀痰等의 消失、食慾의 增進、血色의 良化等의 好現象이 연다러 招來되여서 結核病者特有의 持續的 微熱도 漸次平調로 復歸한다。이리해서 全治에 達하는 것은 이미 六千有餘人의 患者에 對한 臨床實驗이 이것을 證明하고 잇다。

【虛弱體及小兒腺病에】 所謂 虛弱多病體質의 小兒腺病兒에 速히 本劑에 依한 免疫療法을 實施하면 肺結核發病을 未然에 防止하고 마일 病勢進行中이면 이것을 制壓해서 健康確保의 實을 擧할수잇는 것이다。

그러데 デルモツベリン療法의 詳細及優秀한 治驗은 無代送呈의 說明書를 一讀하라。

醫學博士 住吉彌太郎先生創製

强力結核經皮免疫元
デルモツベリン
데르모쓰베링

結核諸症
肺結核、肋膜炎
小兒腺病、淋巴腺結核
腸結核、カリエス
腎臟結核、結核性痔瘻

藥價
一ケ月分 四圓
二ケ月分 七圓
三ケ月分 十圓
五ケ月分 十五圓

全國有名藥店에有함

大阪藥物硏究所
振替大阪三八八二四番

無代送呈

▼結核의 正當한 知識及 皮膚免疫療法에 對하여 詳細를 極한 醫學博士住吉彌太郎先生述『結核과免疫』及
▼結核은 어떠케서 고처가는가를 모든 觀點으로 懇切히 說明한『結核治療의理想』四六判七〇頁의 趣旨讀本
▼右二冊을 無代送呈하오니 希望者는 葉書에 住所姓名記入하고 至急左記로 申込하시압

申込先
大阪市天王寺區生玉町六
東京日本橋區通二丁目五

(醫家에限하야 學術文獻兼試驗品贈呈)

速力늘이고停留時間주려 輸送力1割5分增加

特、甲、乙、丙四種에 十五秒乃至四十秒로停留時間制定하고 四十六停留場은그대로通過

府內急行電車實施內容

경성전기회사에서는 철도국의 지시에 따라 오는 사월일일부터 아침 저녁으로 급행전차를 운전하기로되엿는데 이것은 부내 전차선로 일백사십키로의 전선(全線)에 시행할터이다 이급행전차 운전에 따라 일백십사개의 정류장 가운데서 마흔여섯 정류장은 정류하지 안키로되엿다 급행전차 운전을시작하기는 보통전차로 운전하여가다가 그운전시간이 되는때로부터 순간적으로 급행으로 바꾸어지게되며또 그시간이지나면 순간적으로 곳 보통전차로바꾸게된다 그리고속도를더내게하여 도심지대에는최고이십사오『키로』 교외는 최고삼십『키로』까지 내게될터이라며 정류장에서 정류하는 시간은 ▲특종(特種)정류장에는 사십초동안 ▲갑종(甲種)정류장은 이십오초동안 ▲을종(乙種)정류장은 이십초동안 ▲병종(丙種)정류장은 십오초동안으로 정하여 표준운전시간과 표준정류시간을 엄격히지키키로 되엿다 이와가치 운전속도를 빨리하게되면 보통전차로서도 정차하는 시간이 초과하는 것이다 그리고 이것은 운전 시간에 운전하는 ...

決定된停留場

사월일일부터 운전할 급행전차의 정류장은 다음과 가치결정하여 시행하기로되엿다

▲東大門─靈泉間 東大門─鍾路五丁目─鍾路四丁目─鍾路三丁目─파고다公園前─鍾路二丁目─鍾路─光化門通─西大門二丁目─西大門─橋南町─橋北町─靈泉

▲電車車庫前─鷺梁津間 電車車庫前─黃金町六丁目─黃金町四丁目─黃金町三丁目─黃金町入口─若草町─京城府廳前─明治町─本町入口─南大門─세브란스前─京城驛前─吉野町─岡崎町─鍊兵町─三角地─龍山郵便局前─新龍山─漢江橋─鷺梁津

▲孝子町─元町間 孝子町─通義町─總督府前─光化門通─府廳前─太平通─南大門─세브란스前─京城驛前─吉野町─岡崎町─鍊兵町─元町

▲鍾路─光化門通間 鍾路─安國町─總督府前─光化門

▲東大門─鷺梁津間 東大門─鍾路五丁目─鍾路四丁目─鍾路三丁目─파고다公園前─鍾路二丁目─黃金町入口─明治町─本町入口─南大門─세브란스前─京城驛前─吉野町─岡崎町─鍊兵町─三角地─龍山郵便局前─新龍山─漢江橋─鷺梁津

▲黃金町六丁目─往十里驛間 黃金町六丁目─生駒山入口─下往十里─杏堂町─往十里驛前

▲東大門─東京城驛間 東大門─...─東京城驛

▲昌化町─本町四丁目間 昌化町─...─本町四丁目

▲西大門─東京城驛間 西大門─...─東京城驛前

▲黃金町六丁目─美...間

▲西大門─麻浦間 ...

이러니滿員일박게!

昭和十一年以來乘客은六割假量이늘엇는데 電車臺數增加는僅一割五分

경성전차승객의 불어가는것을보면 ▲소화십일년도에는 일백오십구만명이엇든것이 ▲소화십이년도에는 ... ▲소화십삼년도에는 ... ▲소화십사년도에는 일억일백육십만명 ... 이와가치 소화십일년에는 ... 전차의 수는 ... 전차교통이 어제든지 혼잡하지안을수업는것이다

急行뻐스線一部分變更

뻐쓰끼리는乘換

오는 사월일일부터 경성부내 급행뻐스를 ... 운행하고 ...

天香園別莊

所有權移轉訴訟提起

수일전 신사도바의 도박판이 되어엇든 요리집 부내청량리(淸凉里) 천향원별장(天香園別莊)을 싸고 천향원사장 김옥교(金玉嬌)씨는 ... 원고와 피고는 ... 소송을 제기하엿는데 ...

延吉街에小火

【間島支社發】구일오후한시 반경에 연길시(延吉市)에 잇는 김천우(金泉...)의 ...

勞賃撒布二百餘萬圓 二百萬名이動員

豊盛한今年度咸南道土木工事

【咸興支社發】호화스러운 망영 산면에도 나타나는바와가치 평장 ... 이공사에는 전부지원 ...

一萬戶滿洲開拓民 第一陣入植開始

五月까지에春季部隊로五千戶

【新京十四日發同盟】금년도에개척민일만호(戶)를 입식(入植)시키려는 계획중 제일진을 마른조선인개척민─경북출신 일백호는 십사일오후 봉천성 철령현(鐵嶺縣)에 입식되엇다 뒤이어 십오일에는 전남, 전북출신의 일백호가 금주성(錦州省)에, 충남출신의 오십호가 길림성(吉林省)에 모두 입식하고 그후 오월상순까지에 춘계(春季)입식부대로서 약 오천호가 안동성(安東省), 통화성(通化省) 흥안남성(興安南省) 북안성(北安省)빈강성(濱江省)에서 각각 개척의 막이를 올리게되엿다 만주개척에 나서는 조선농민은 거의전조선각도에 빠치어 그소집도 면계당국에서 엄선한결과로 모두 우수하기때문에 입식결과 만주미곡생산의 견지로보아 크게기대된다 그리고 전기춘기부대가 가족을 더려오기는 구월하순부터 시월상순까지될 예정이다

白白敎二回公判

今日午前十時에開廷

극악무도한 백백교(白白敎)사건의 제이회공판은 금십오일오전열시부터 경성지방법원에서부옥(金爵)재판장주심과 삼산(杉本)검사입회아래 계속개정하게되엿는데 이날은 주범전정예의 일배서(西澤)과 살인건수 일배의 칠(七)을 ... 명에 달하는 김군옥(金君玉)을 비롯하여이창호(李昌浩) 박상훈 ... (朴相勳)계순범(桂淳範)등에대한 백여건의 피해공판한 살인사실을 심리하는것으로 마치게될러이다 그리고 이회공판부터는 방청권을 당일아침 일찍부터온 방청인에게 차례로나누어주어 입정시키는데 문을다더버린 전날과 가른혼잡을 피하게되엿다

하프·트리오演奏

今夜府民館에서

모(某)씨부터 청산(靑山)제약소를 인계하여 이를을 서민재약소로 곳쳣는데 청산제약소에서 서민들의 피부약 『허벡고』를 만들뿐아니라 한모의 『허벡고』 제약소로부터 약의판을 절취한 사실이 들어나 ...

慈山에火災

【慈山】평남순천군자산읍(順川郡慈山邑)조창근(趙昌根)씨집에 ...

旱害救濟名唱大會

十七日만으로變更

歌手들은來往車賃까지自擔

본사에서는 지난해여름중 남조선에 미증유의한해로말미아마 그곳주민들이 말할수업는곤궁에처해잇는것을 생각하여다소라도 도움이될가하여 조선성악연구회와합동하여 오는십육일은 본사강당에서 심청전을 부민관에서 한해구제명창대회를개최한다함은 기보한바이지만 수삼일전부터 고(故)죽전궁비전하(竹田宮妃殿下)의어장의로 중지하고 십칠일만 열기로되엇다 그런데 이번에 출연하는 가수제씨는모두 아무보수도 밧지안흠은 물론 내왕 전차비까지도각자부담하여 출연하기로 되엇다

그런데 이번 대회의 입장료수입은 순전히 한해지방의 동포들에게 나누어줄 교래어서 파서대에 충당하기로 되엇다

李東白翁十圓을寄托

조선성악연구회(朝鮮聲樂硏究會)의 전회장이오 지금은 고문으로 은퇴하고잇는 이동백(李東白)옹은 이번동회와 본사의 합동주최로 개최하는 한해구제명창대회에는 신병으로 말미아마 부득이 출연하지못함을 유감으로 생각하여 이번창대회를 여는취지를바다 한해지아동들의 교과서대로 보태어서 달라고 십원일아침 현금십원을 본사에보내어왓다

興德地方에도雨雹과降雪

【興德】전북흥덕지방에는 지난 십삼일오전열한시부터 갑자기뇌성이진동하더니 비와함께 때아닌 우박이한참동안 쏘다지고 이어그날오후세시부터는 때아닌눈까지 한바의 일반농가에서는 매우기뻐하고잇다한다

少年航空兵

朝鮮서도十數名合格

【東京電話同盟】육군이 십오년도에 양성할 소년항공병모집에 응한자는 일만육천의 다수에달하엿는데 얼마전심사를 마첫스므로 십오일 채용자에게 직접통지를 하기로되엿다 금번도의시험은 일반학교에서 입학시험을 폐지한때이므로 육군당국에서도 새로운시험을운취운재를 만히내어 짧은시간에 한『멘탈테스트』가를 고사하엿는데 조선인소년중에서도 십수명의합격자를내엇다

鮮滿製藥社

主人等引致

종로경찰서 경제계에서는 십삼일부내 서대문정(西大門町)일정목 선만제약사(鮮滿製藥社)주인김선옥(金鮮玉)과 점원김모 ...

石炭增產奬勵

朝鮮서도補償金주기로되어

豫算千八百萬圓計上

총독부에서는 내지의 석탄증산계획에 수응하야 장려비 증산보상금(增産補償金)제도를신조성금(坑道掘進助成金)제도를신설하여 년도부터 삼개년계획으로 착수하기로 되엇는데 우선민들의 증산을 도모하기로 국가사정에서 이야기가 결정되엇다 여기소요되는 총예산은일천팔백만원으로 첫해에는 육백만원을내여 이백만원은 증산하기로되엇는데 그러나 배급기구는 내지와가치 공판회사(共販會社)는 만들지안흘터이며 보조금도 직접 광업자에게 주기로되엇는데 보조를는내지와가치될터이다 이문제에 대하야 오래동안 동경에가서 절충하고 십삼일에 도라온 식산국연료과장(安田燃料課長)은 다음과가치말하였다

보조금을주는동시에 증산에도 ... 지재는 우선배급하기로 된다 배급기구로는 현재의석탄판매회를 활용하고 새로공판회사를 만들지안흘작정이므로 연료회를 법적조합으로 개조하는것과 이사정의 선임은 빨리하여 기구를가졸생각이다

金庫窃盜侵入

【慈山】지난십일밤에 평남자 ...

李相昱 金基煥 金膺淳 鄭鳳鉉 文春成 具寧林

금호─초

專大를招聘코 朝拳對抗拳鬪戰

來月二日京運에서擧行

朝拳에서는 專修大學拳鬪部를 招聘하여 對抗拳鬪戰을 來四月二日午後七時半부터 京城運動場에서 擧行하기로 되엿는데 이번 對抗戰의 拳鬪은 午後三時부터 京城運動場特設링크에서 擧行하기로 變更되엇다 專大軍 一行은 佐藤部長 引率下에 來三月二十七日午後十一時發列車로 東京을 出發하여 二十九日午後一時二十五分『아가쯔기』로 來城케된바 今番來征할 專大拳鬪部는 對抗戰에 必勝을 期하고 그『멤버─』中에 페더─級의 常勝選手인 鄭鳳鉉選手를 라이트級에 招用하고 라이트級의 金膺淳選手를 페더─級으로 起用케되어 專大軍의 陣容을 强化할수잇다 朝拳에서는 諸選手가 連日猛烈히 練習을 하는 一方, 幹部側에서는 今番對抗戰에는 꼭 快勝할 自信을 가지고 專大軍과 對抗할『멤버─』를 選出하여 發表한다고한다 專大軍의 變更된『멤버─』를 紹介하면 다음과갓다

▲밴텀級(主將)李相昱 ▲페더─級 金基煥 ▲〃金膺淳 ▲라이트級 鄭鳳鉉 ▲웰터─級 文春成 ▲補缺 具寧林

延普OB蹴球 對抗戰擧行

來四月下旬頃에

延禧專門 普成專門出身蹴球選手이關係되는 先輩들이 多年間 우리蹴球界의 將來를 爲하여 延普OB對抗戰을 計劃하여오던바今般圓滿히 進行되어 同對抗戰을 四月下旬頃에 擧行케되엇다 그래서延普OB蹴球俱樂部의組織 ...

어떤 어려운證書·願屆라도 술술쓰게된다

월만한國語라도제가쓸슴을모르면 代書人에게곳二十錢五十錢式내노아야하는時代이다 도회나 僻村에서 『代書人ならず正しき書類の書き方』『日常百般書類書式の書き方』의二冊을 發行하엿다 이것이야말로 一切의證書와書式을 모동것으로 登記, 戶籍, 寄留, 民事, 商業, 出版, 納稅, 民事形事訴訟, 人事訴訟手續其他一切의證書願屆申請, 申立과書類와書式의大集錄으로本書二冊으로代書人의必要업시全部어려운書式이라도쓰게되므로大至急, 四六判上製定價二圓인것을 目下特賣中一冊에 一圓三十錢으로頒布하니 希望者는前記大誠社書店에 送書로申込하면代金은 着本後도곳이라다고.

廣告

今日天氣 晴 雲

▲三月十五日(金曜日) 陰二月七日▲干支 丁巳▲日出 午前六時四五分 ▲日南中 零時四三分▲日入 午後六時四〇分▲ 滿潮 午前八時四分 午後八時五〇分 ▲月出 午前一〇時四分▲月入 ─▲滿潮 午前八時四分 干潮 二時五五分

딱총

○ 중앙무진 횡령 갑부를 공판은 십 팔일에.

○ 이양반은 무식 한사람들이 아니 엿다……。

○ 팡목사준다고 오천여원을 협 작

○ 『야미도리하끼』 이익쯤은 성이 아차든가?

六大學野球俱樂部

春期戰日程決定

【東京電話同盟】東京六大學野球俱樂部春季戰의 日程이 決定되엇다 다음과가치

▲三月廿一日(雨天廿三日) A 明門……普專 B 帝大……法友

▲同廿四日(雨天四月三日) 三田……稻合

▲四月三日(雨天七日) A의勝者……B의勝者

優勝戰

◇投手 ▲投手 ...

빠치猛威發揮

芬蘭救援쭈로庭球

芬蘭救援의 쭈로庭球戰은 超滿員의盛況裡에 지난十日밤 마디손·스퀘어·가—든에서 擧行되엇는데 이날人氣의焦點이된 빠치對칠덴戰은 빠치選手가技倆을 遺憾업시發揮하여 칠덴選手는 끔작못하고 國際的觀衆에 敗退케되엿다

빳치 6…… 칠덴
빳치 6…… 리쟈─츠
빳치 6……7 칠덴
베리─ 6……4 만스

國際蹴球가最高

英國스포─츠獻金

英國스포─츠界에서는 赤十字社에 獻金하기爲하여 目下奮鬪中에잇는데 이미 第一回의 赤十字社獻金分으로 一萬七千磅(邦貨二十九萬圓)을 同國赤十字社에 寄附하엿다 獻金한것을 各競技團體別의 內譯으로 보면 당당 파가름바 同國蹴球聯盟이 六四一九磅으로 斷然第一位를占하고잇다

▲아式蹴球六四一九磅 ▲권투 五四六八磅 ▲拳鬪二一七二磅 ▲競馬七〇五磅 ▲드크레─스一〇〇〇磅 ▲撞球六六八磅 ▲그레이하운드三四六磅 ▲庭球三一八磅 ▲라式蹴球三〇五磅 ▲狩獵一〇五磅 ▲滑艇四五磅 ▲自轉車二〇磅 ▲하키─二一磅 ▲뽀링그一八磅

靜脈注射用

ネオ.タンワルサン

驅黴砒素劑

國產品の嚆矢

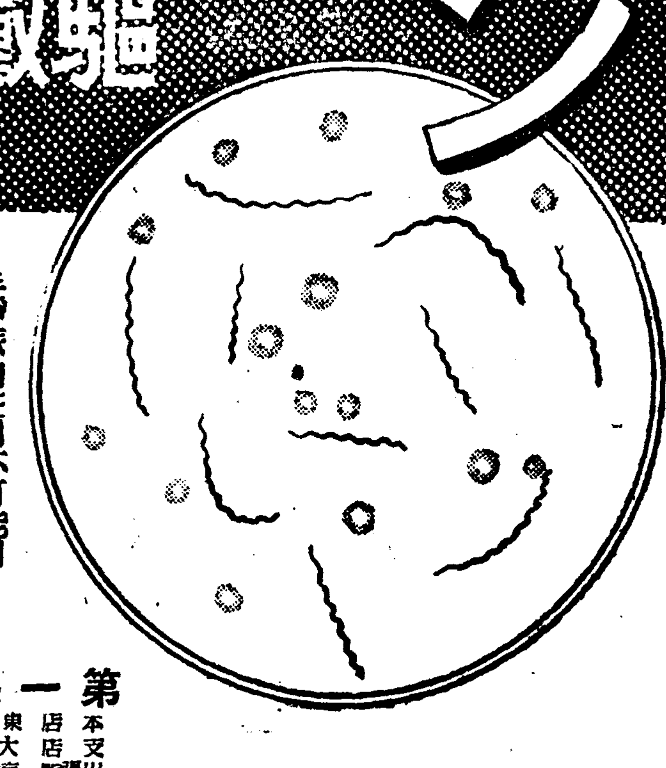

二十五年의 光輝잇는歷史와 熟練된技術, 完備된設備에依하야 吟味精選된ネオタンワルサン은 專門諸大家의 推奬에 依하야 年年그聲價가·益益노파진다

模造品에注意

驅黴成績의完璧과治療의完全과를期하는臨床家諸位는모두本劑를愛用한다

適應症

黴毒의 各期와 黴毒으로 이러나는 各種의 隨伴症狀의 治療와 豫防에適합。

또 脊髓癆、痲痺性痴呆、回歸熱、一般스피로헤─데에因한 疾患 마라리아、鼠咬症、氣熱、擧熱帶苺瘡等에도 特効잇슴。

또 天疱瘡、扁平紅色苔癬、鱗屑疹等 砒素劑應用의 모든範圍에 良効잇슴。

包裝 一號(〇·一五瓦) 二號(〇·三〇瓦) 三號(〇·四五瓦) 四號(〇·六〇瓦) 五號(〇·七五瓦) 六號(〇·九〇瓦)

또 靜脈內注射不可能의 患者에 適當한 皮下注射用 ミオ·アーセミン 잇슴

또 砒素劑와 交互使用에 適當한 蒼鉛劑キフロン의 選用을願함

製造發賣元 第一製藥株式會社

本店 東京市日本橋區江戶橋三丁目 支店 大阪市東區道修町二丁目 出張所 京城府黃金町二丁目九十六番地 〃 奉天大和區琴平町三番地

NTO

食血 結核 治療豫防 胃腸 機能强化

ネオ肝精

錠劑

먹기쉬운 肝油精劑 牛膽汁 肝臟配合 發明特許

藥價 二百錠 二·〇〇 低廉 一〇〇〇錠 六·〇〇 三〇〇〇錠 一三·〇〇

御試用見本及び「新藥讀本」 誌名記入申越次第 無代進呈

發賣元 藤澤友吉商店 大阪市東區道修町 東京日本橋區本町 京城府西小門町 奉天大和區加茂町

NK1504

中部版

八十萬名大家族의 食糧確保對策質問
開會第三日에議員出席成績大不良
벌써부터怠氣띈京城府會

경성부회의 제삼일은 십사일 오후두시십오분부터 열리엇는데 의원총수 오십구명중 출석의원수는 삼십칠명밧게는 더안되어 간신이 개회하엿다 고교(高橋)의장의 사고결석으로 삼(杉)부의장의 대행으로의사를진행 먼저 의장으로부터 김태집(金泰集)의원이 금정(金井)으로 창씨한것을 소개한후 이날의일정인 일반질문에들어가다

▲벽두 소판(小坂)의원이 등단하여 부리원(府吏員)의 대우개선문제 부인사(人事)문제 사회사업문제 토목행정 부민과(府民課)신설여부등 문제에 관하여 장광설(長廣舌)이잇섯는데 여게대하여(이때에 고교의장출석)

▲山田總務部長—부리원의 대우개선은법규를 개저하지안흐면 만족한 개선을할수업다 그래서 하는수업시 우리로서는가능한한도내에서 개선을도모하고잇다

▲長瀨工營部長 토목행정특히토지 매수문제에 대해서는 언제나공평명랑을 기하고잇다이점에대해서는 특히오해업도록 화답해둔다

▲高橋府尹 인사문제에 관해서 상사나 외부의압력에 눌려서 쓸모업는인간을 채용한일은업다 부민과(府民課)의 신설에 대해서는 연구중이다

고답변 뒤를이어서 강용표(康容杓)의원이 식량문제를들고 이러서서

▲康容杓議員—적어도단경기(端境期)까지는견디어낼만한 식량운답대책을 지급히세워야 될줄아는데 어떤가 부민의보건시설이 아직도비상히빈약한데좀더 개선할 용의는업는가

▲山田總務部長—경기도식량배급조합과 연락을취하여가면서배급의만전을기하고잇다 보건시설은 되도록확충하련다

고 대범하게 대답하자강의원은 다시이러서서

▲康議員—내가원하는 답변은배급기구가 어떠하느니 쌀이얼마잇느니 하는점이 아니다 다만 팔십만부민이 이식량문제때문에 룩시걱정을하고 잇느니만치 당국자로서의 자신잇는한마디가 듯고십다는것뿐이다 부당국은 단경기까지부민에게 쌀걱정이업도록 만들만한자신이잇는가 업는가 이점을 명백히대답해달라

하고 유바하니 산전(山田)총무부장은「자신이잇다!」하고 명백히대답 이것이끗나자 의장은 일단휴회를선언

交通難과住宅難 百年大計는무엇? 商工課의新設도要望

동세시사십분에재개

▲林岡議員—상공과를 신설할의향은업는가 주택난완화를 위하여서 당국은어떠한안을 가지고잇는가

▲山田總務部長—상공과의 신설에대해서는 연구중이다

▲長瀨工營部長—정무총감 통첩에 쪼차서 즉시입안에착수하엿던것인데 그동안 자재가손에 잘들어오지안허서 지연에지연을거듭해오던중 지난이월이십사일에 이르러서 부에서 입안한그대로 총독부에서 인가해주엇스므로 이번부회에여게대한 추가예산을 상정해볼작정이니 그때에 보아주기를 바란다

고답변、이어서 한상철(韓相喆)의원이등단、

▲韓相喆議員、부내의교통을 영리회사에 매껴두기때문에 현재와가튼 교통지옥을 비저내게되엇다 당국은 경성부백년의 대계를 수립하기위하여서 어떠한 대책을 강구할의향은 업는가

고 만원전차문제를들고서 질문의화살을 보낸후 이어서

최근 밥쌀이 나빠지기란 언어도단이다 진실로 쌀속에돌이석겻는지 돌속에 쌀이석겻는지 뭇간키 어려울지경이다 당국은 이점에대해서 어떠케 생각하는가

▲長瀨工營部長、백년대계에대해서는 지금무어라고 말할수업고 응급대책으로서는 관계방면과 협동하여서 가진노력을 다하고잇다 그결과급속한물제도 나와 다시사월일일부터는 급행전차가도 나오게될터이니 좀대보다는 나허질것으로 기대하고잇다

▲山田總務部長—쌀의품질이나빠지정에 대해서는 지실로유감이다 금후는 검사제도를 일층엄격히하는동시에 결과를보파도 연락하여이가튼 불량미를일소해버리기를기약하고잇다

고 답변 그뒤를이어서 목하(木下)의원이등단 경회기구의 확충강화, 경방단비기라에대해서 질문이잇슨후 폐회

稅關出入人夫에 登錄制實施考慮
仁川稅關火災의餘波

【仁川】인천세관에서는 파번제일창고화재이래 부두에 출입하는인부들을 엄중한취체를 하여서 세관구내에 출입하는 인부는 모두완장을 걸고다니도록하여 취체진을 강화시켜 완장업는 사람은 출입을 엄금하엿다 총독부에서도 인부들의출입에대한 취체를 엄중히 하라는지시가잇서서 이에대한 구체안을고려중이다 이결과에 잇서서는세관구내 인부는모두 등록제를실시할것도 연구중에잇다

白雪로淨化된길거리(仁川에서)

雜穀混食勸奬 島嶼에도宣傳

【仁川】인천서에서는 절미운동을 실천하기위하여 서원일동이 오래전부터 잡곡혼식을 하여오는중 요즘은 식량사정이따라 이운동을 한층더 강화철저를하고저 관민일치로 절미운동의 완벽을 수행하고잇다 이에동서에서는 인천부만이 할것이아니라 고 동서관내인 부천군내에까지도 폭리를해결시키고저 지난섭사업에는 인쇄물을 각도서로발송하여 필수잇는대로 말하야게 먹고 잡곡을만이하여 절미운동의목적을 이철도록 지시하엿다

雨、雪은全域에! 麥作에는生命水……

【仁川】지난십삼일아침부터 기온(氣溫)이 갑작이내리드니 봄비와 눈이섞거내리어 싹이돗는 보리밧은 일시천연계으로 눈비가덥처 간농가에서 기다리든비와눈이 알맞게차저들어 농가에는 미소를띄게되엇다 이에총독부기상대(氣象臺)에서 십사일정오에 발표한기상을보면 몽고에는 고기압이잇고 본방(本邦)남쪽해상에 저기압이 놉펴지면서 황하(黃河)하류를거처서 황하의 동쪽으로가고잇다 이로인하여 조선내에는 전부가 비와눈이 내리어 건조하던보리밧을에 기름이 끼얻듯한강우량으로 금년맥작의 발육이 조와지리라한다 십사일오전여섯시 현재각지의 강우량을보면 다음과갓다

▲仁川二미리▲京城八미리▲全州八미리▲江陵二미리▲釜山八미리

素砂에도軍事講演

【富川】부천군군사원맹(富川郡軍事援盟)에서는 지난십일오후 소사남소학교(素砂南小學校) 강당에서「전쟁을도리보며」라는 연제로 군사강연을부천경군수(富川郡守)를연사로 지방유지다수참석하에 성황으로맛치엇다

造林과苗圃協議 江華郡의記念事業으로

【江華】강화군에서는 오는십삼일오전이홉시부터 군회의실에서 박군수(朴宗奎)주재와교본(橋本)기수의 지회하에 군내각면 임업담당자와 동기수동의 참집을구하여 망회잇는 황기이천육백년의 기념사업으로준게조림과 묘포사업에관한 협의회를열러이라고한다

(朴宗奎)조상기(曺相琪)씨는 일금이십원을 본사인천지국에 기탁하여 만지못하나마 영신학원중축비의만분의일 이라도 보태게하여달라고하엿다

江華島內自動車路 二個月以上不通 交通·運輸上重大問題

【江華】강화읍내온수(溫水)하점(河帖)간의도로는 군내산물과주요교통로를 산물의 집산지인읍내에 반출될뿐아니라 다시인천파 경성방면의 정기선연락을하는 중요도로인에도불구하고작년한해구제사업으로 도리여 개수공사를 한방게로 신춘이되면서해토가되엇스나 아직(砂利)을깔지못하여다 그판게로 전후이개월이상이나 교통은 두절상태에 빠저잇다 아프로장마철에들게되면 그심한정도는 더욱심하여질것으로서 군내산업발전상일대지장이 생길것인바 해당관게당국은 하로빨리 적악품의보장공사에착수하여군내의 교통은제물원활하기를 바라는바 이문제는 부군산업개발상 중대문제로서 십만주민은 이구동성으로열망하여 마지안는다고한다

京畿道警察部辭令

▲警部(?) 任警部 命警察部 ◀經濟警察課勤務 命朝鮮總督府에出向 ▲田丸剛 命京城永登浦警察署勤務 ▲森部 命警察部高等警察課勤務 ▲內村深 命警察部經濟警察課勤務 ▲中島勇夫 命京城龍山警察署勤務 ▲山本岩男 命利川警察署勤務 ▲富尾治平 任警部補 命開城警察署勤務 ▲小林長助 命京城西大門警察署勤務 ▲寺本章 命警察部經濟警察課勤務 ▲帆代末喜 命開城警察署勤務 ▲飯(?)鍋哲 命京城鍾路警察署勤務

仁川永信學院 校舍增築費로 曺氏二十圓喜捨

【仁川】무산아동의 교육기관인 인천부송현정(松峴町) 영신학원(永信學院)을위하여 인천사회의 동정금이 답지한다함은 본보에수차보도되비어니와 인천부윤정

素砂驛附近에 늘어가는酒店

【富川】경인일대의땅갑시 백원대를부르게되면서부터 토지뿌로커ー경기가 호황을위시고 토시경기가 호황을위지면서부터 그정비례로 점점느러가는것이 음주당이다 그예를드러보면 경인선소사(素砂)역전일대 술집에서는 매일한집에서 일이백원을을파는 조흔경기를 보히주고잇는 주당이다 집이다 조고마한시가에 술집이이십여집이잇스며 요리집이 둘네식당이 둘이다

商標權實務 講習會開催

【仁川】상품의 상표권ㄷ 상품의표식 영업상 신용확보 부정경쟁방지등의 목적으로써 업자의상권확보권내의 확대로무러 그 중요성이 통감되는바 조선에서는 아직이에대한이해가 적은판계로 인천상공회의소와 인천부에서는 공동주최로서 오는십오일오후한시부터 인천공회당에서 상표권실무강습회를 열게되엇스므로 일반업자는 만이참석하기를 바란다고한다

開城各町靑年團 五大項目을議決 十三日、聯合會議에서

【開城】지난십삼일오전열시개성부청 회의실에서는 부내각정청년단가한회가잇섯는데 협의요항은다음과갓다

一、오는이십육일부터삼일간경성에서 개최되는 중견청년강습회에 단원오명을 파견하기로함

二、사월중순경만월소학교(滿月小學校)강당에서 련합청년단대회를 개최할것

三、소화십오년도 황아청년단근로보국대를 민주로 파견할것

四、황기이천육백년봉축청년대회에단원백명을파견할것

五、부여(扶餘)신궁조영봉사단으로 오는오월경에 단원삼십명을파견할것

紛紛한春雪로 麥農에活命水

【富川】지난십삼일 오전열한시부터 부천일대에는 목화송이가튼 눈이 내리기시작하여 때아닌강설로 진기한기후를 보혀주엇다 이번가설로 보리평야의맥작에는 일저천금의 눈이라고일반 농가에서는 희열이 넘지는 감격에 차잇다

場內錄音

◇……오늘까지 겨우사흘째 박게더안되건만 장내에는벌써부터권태기운이농후、첫째 오후두시개회예정이정각까지 출석의원이정수에차지못하여 십오분이나개회가느진것을비롯하여 아니라 총의원수오십구명중 근근삼십칠명이 이출석이니간신히 개회가된다 이래도 을 대신해서 부정을검토할 선량(選良)일까? 한심

◇……강용표(康容杓)의원 이식량문제를들고서등단아직 도국어가 상당히 서투런것스나 작년에비하면 장족의진보 오는한해동안만 더공부한다면 소학교이상학년정도의 국어실력은 무난할듯—

◇……연사홈 하동안습기만하신히 파반수를 채이게된쪽 는노의원이 잇걸래 누군가하고의원명부와 대조해보앗더니 백두산노래(白頭山節)의 작자로서이름이잇는 식전국경지(植田國境子)—소판(小坂)의원의연설제스추어만은 만점이나시간이오래걸것이탈

☆ ☆ ☆

江華邑發展에支障 牛市場移轉要望聲漸高 市街地美觀과衛生上에도有害

【江華】강화읍내의 우시장(牛市場)는 시가의 중앙지대에잇서서 시가지의미관을 덜게할뿐더러 위생과 교통판계에도 큰불편을주기때문에 수년래 적당한장소에 이전하기를 일반주민의 요망의 소리가 놉프바임에도 불구하고 당국은 처이불문에 부치고잇다 최근에이르러 강화읍내도 약진도정에서 은성해지는 교통량의증가에따러 거리는 점점 번잡해가는 상태인바 우시장이시가지중앙에 잇기때문에 일반교통상의편과 불편이만하서 이전을면치못할상태이다 그리하여우시장이전의 요망성은 당국의급무적문제라하여 급속실현키를바야마지안는다고한다

倉庫侵入窃盜 兩名無難逮捕

【仁川】인천부율목정(栗木町)이백사십팔번지에 현주를둔 한판오(韓判五)(三九) 김정인(金正仁)(三五)두명은 지난소화십사년십이월경부터 공모하고 부내각선구상의 창고를 돌아다니며 배에서쓰든 물건만절취한것이 건수로사십여건에 피해액은 일천원어치나되는것을 부내대화정(大和町)백구번지 모고물상에파러서주색에낭비한사실을 인천서에서알게되어 지난칠일에전기 두명을자기집에잡북한것을 소조거부잡(?)

徹底한節米運動 仁川에食糧消費減少

【仁川】성전의목적을 달성키위하여 총후국민으로서 쌀을앗겨먹으란 절미운동이 힘차게부르짓고잇다 이에십이만인천부민중에 한사람이 일년에 먹는쌀이 얼마나되나? 이를 인천상공회의소조사피통게를보면 지난십사년중에는 내지인은 한사람이일년먹은쌀이 한섬(一石)여덟되(?)구합이고 조선사람은 일곱말여되일작이다 이도소화십사년에 비하면 작년은 모두서말씩이주럿는데 그원인은 작년도부터 절미운동으로 잡곡을만이먹은것이명료히나타나고잇다

어취조한결과 사실을자백하엿다

六名의靑年이 血書로志願 開豐郡에志願兵熱高潮

【開城】현재 개풍군서면당정리(開豐郡西面堂井里)금광에서 기계공으로 근무하고잇는 박규희(朴奎熙)(二八)란 청년은 원기왕성한 젊은시절에 한번군인이되어 진충보국하겟다는것이 그의소원으로써 지난십이일 혈서(血書)가 린림한 지원혈서를 개성경찰서장에게 제출하여 일반서원을 감격케하엿는데 개풍군에서는 금월중여섯명의 혈서지원병을 보게되어 그군국열이 고조에달해잇슴을알수잇다

社告

今般本社에서左記와如히支局을設置變更하엿사오니照亮하시압

朝鮮日報社白

機池支局

位置 忠南唐津郡機池市
設置 昭和十五年二月八日
右新任 支局長 洪思烈

淸道支局

位置 京畿道淸道驛前
變更 昭和十五年二月十二日
右新任 支局長 朴鍾河
右解任 支局長 李時雨

鎭川支局

位置 忠北鎭川郡邑內
變更 昭和十五年二月九日
右新任 支局長 趙性海
右解任 支局長 李範洙

謹告

咸南龍岡分局
右新任 分局長 朴昌俊
端川支局白

茂山鐵山分局
右新任 分局長 玄應淳
茂山支局白

南平分局
右解任 分局長 丁寅衛
榮山浦支局白

陽德支局
右新任 顧問 朴千一 同 金元旭
陽德支局白

群山支局
右新任 總務兼記者 李亨根
群山支局白

呂渕分局
右解任 分局長 有益
退溪支局白

原州支局
右新任 總務兼記者 辛德善 記者 張基燦
原州支局白

豐川支局
右新任 記者 金相善
豐川支局白

글을살리는 書簡쓰는法

學校를 卒業하고도 滿足한 便紙도쓰지 못하다고함은 곳當然한 일이다 實로 書簡文은 가치 남부끄러운것은업다 ...가生實하고잇는것도 充分히表現치못하고 相對便에게 書面뿐이다고 相對便의 感情을 하면치 失禮치도안흔 창피를 하는일이잇다. 今般東京市杉並區下高井戶一ノ五一東京書院에서 發行한 文學士藤谷先生著「實用新案手紙百科辭典」이라는 이런 缺陷을補充하며 누구에게나 곳所用되어 생각하는대로 술술쓰게 되는 非常히便利한 冊으로이 冊을 사두고 읽는사람은 누구든지 代筆을 바로 잘하는사람이되도 便紙를 쓸수잇게되어 他人에게便紙를 代書하여 줄수잇게된다 內容은「商業文」「家中」「寒中」「年賀」「暑中」「吊文」「慰問文」「病氣見舞文」「招待」「祝」「婚禮文」「法事」「案內文」「男女交際」「就職의手紙」「履歷書의書方」其他八十餘種에 實例를들어써잇다 定價一圓七十錢인데 五百部限하여 겨우一圓으로 特賣하고잇다 東京書院에 葉書로申込하면 代金은 着本拂로 急送될터이다

바른 簿記하는法

簿記하는法은 그러케 어려운 것이 아니다。假令小學卒業한學力으로도 獨學으로 完全히 簿記하는法을알수잇다。이번 東京市杉並區下高井戶一ノ五一東京書院에서 發賣된「すぐ活用出來る正しい商業簿記講義」라는書籍은 그名稱과가치 바른簿記를 배우는데는 最適의것으로 同書에는簿記人의 心得으로부터 現金出納의記入法 商品仕入、賣上元帳、計分帳、日記帳等의하는法파決算法、棚卸シ、會社의作法等 各各實例를表示하여 詳細하게一一히 손을잡고가리키듯써노앗다。그리고 同書는 定價一圓五十錢인것을 特히 今回에限하야 特價一圓으로 頒布하는데希望者는葉書로 注文하면 곳送本하며代金은 後拂이라도조타하니 퍽便利하다。

珠算이서틀러서 他人압헤羞恥를當해

某大實業家의 述懷에「입것잇고쓰기書로해도 珠算이서틀러서 採用하지안는일이종종잇다」라고 事實珠算이 서투른것은商社會의 當하는일이잇다東京市杉並區下高井戶一ノ五一東京書院에서發賣된『珠算熟達正しい珠算の稽え方』을보면 어떤素人이라도곳 할수잇게 珠算의初步부터加減乘除諸等數·求積·步合算等詳細한方法을記하여잇스므로 本書에依하야 暇時間規則잇는練習을하면안서서 甲種商業學校卒業程度의珠算이면 아무리어려운計算이라도至極히簡單하게 가장빠르고도正確히計上된다고하야 商店會社銀行員으로부터 大歡迎을박고잇다同書는定價一圓八十錢인것을 特價一圓으로 前記東京書院에서 一般에게 頒布하고잇스니 葉書로申込하면 代金은着本拂로 送本한다。

바른 言語使用法

막상『바른말』을써야할 境遇에直面하면 누구던지 판매허버린다 友人의子息이 結婚을햇다 披露宴에 參與해달라고 招待를밧는다 그러라고 應하야 堂堂한 禮服을채려입고 出席、자ㅣ인제新郞新婦나 雙方의兩親이나 親戚된사람에게 如何히 人事를해야조흘가 모른다 그저누구보고나『慶事스럽소』라고만되푸리한다면 自己의 無能을廣告함과가튼것으로 남에嘲弄거리가된다 新築祝賀나出産祝賀 入營入學開店祝賀 火災나病慰問 四季人事凡節누구나 의례이러루어야할것이나 좀체로어려운것이다 葬式이나 通夜하는人事에이르러서는 大概가입속으로 우물우물해버리고꾸벅꾸벅 人事를하고끗마러스므로양이란 참으로보기에숭하며 男子의羞恥이다 그러다고 아무리生覺하여도 이것만은禮法으로서 一定한型이잇는것이므로 알수업다。이런것을 即席에서解決하려면이번東京市杉並區下高井戶一ノ五一東京書院에서 發行한『바른말의使用法』이란冊을 暫間利用하시요 如何한 境遇에도 똑똑한人事를할수잇서서 果然分明한사람이다하고 점잔흘로도 사람들에게感心을밧게된다。「正しい言葉の使ひ方」는定價一圓五十錢인데 五百部限하야 겨우一圓으로 特賣하고잇다 東京書院에 葉書로 申込하면 代金着本拂로急送한다。

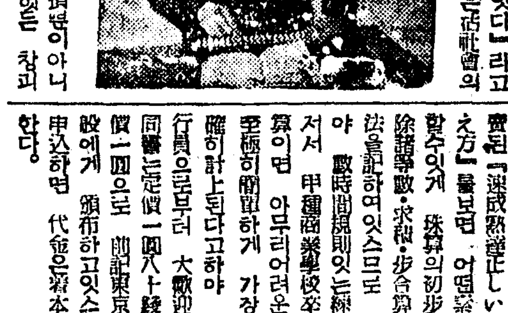

分岐點이므로 一生의損得이아니라 他人에게생각지안흔는 참피(?)

雄辯의힘 ·公開된演說의秘訣

辯論의時代와다 公務省의意見을發表하여 大衆의支持를밧고實業家가 組合이나會社重役하야레몽스피ー치를하는것이나 諸君이卒業式入退營의 人事도 다雄辯이必要하게되엇다 그러테 自己의意見하나도 發表하지못하고해야만될式辭、人事도 변변히 못하는사람은 이生存競爭이 激甚한世上에서 옷사람이되는것은커녕 自己保存도 할수업다 雄辯家가되는것은 어려운가하면 어려운가아니니다 누구나 練習만하면 明日부터라도 잘할수잇다 이번 東京市杉並區下高井戶一ノ五一東京書院에서 發賣한『雄辯·演說·式辭』이라는 冊子(二百十頁의指導書)가 나왓는데이冊으로 工夫하면 어떠한사람이라도 堂堂한 雄辯家가된다。어떤場所나 機會에도꾸꾸(?)게되는 有名한式辭 人事 祝辭 吊祭의草稿가실려잇스므로이것一冊만잇스면 決코어릇거리지안코 언제나 拍手喝采는 保障하며、先着五百名限特價一圓으로 目下發賣中이니希望者는 早速注文하라 同社에서는代金은 着本拂로送付하여준다

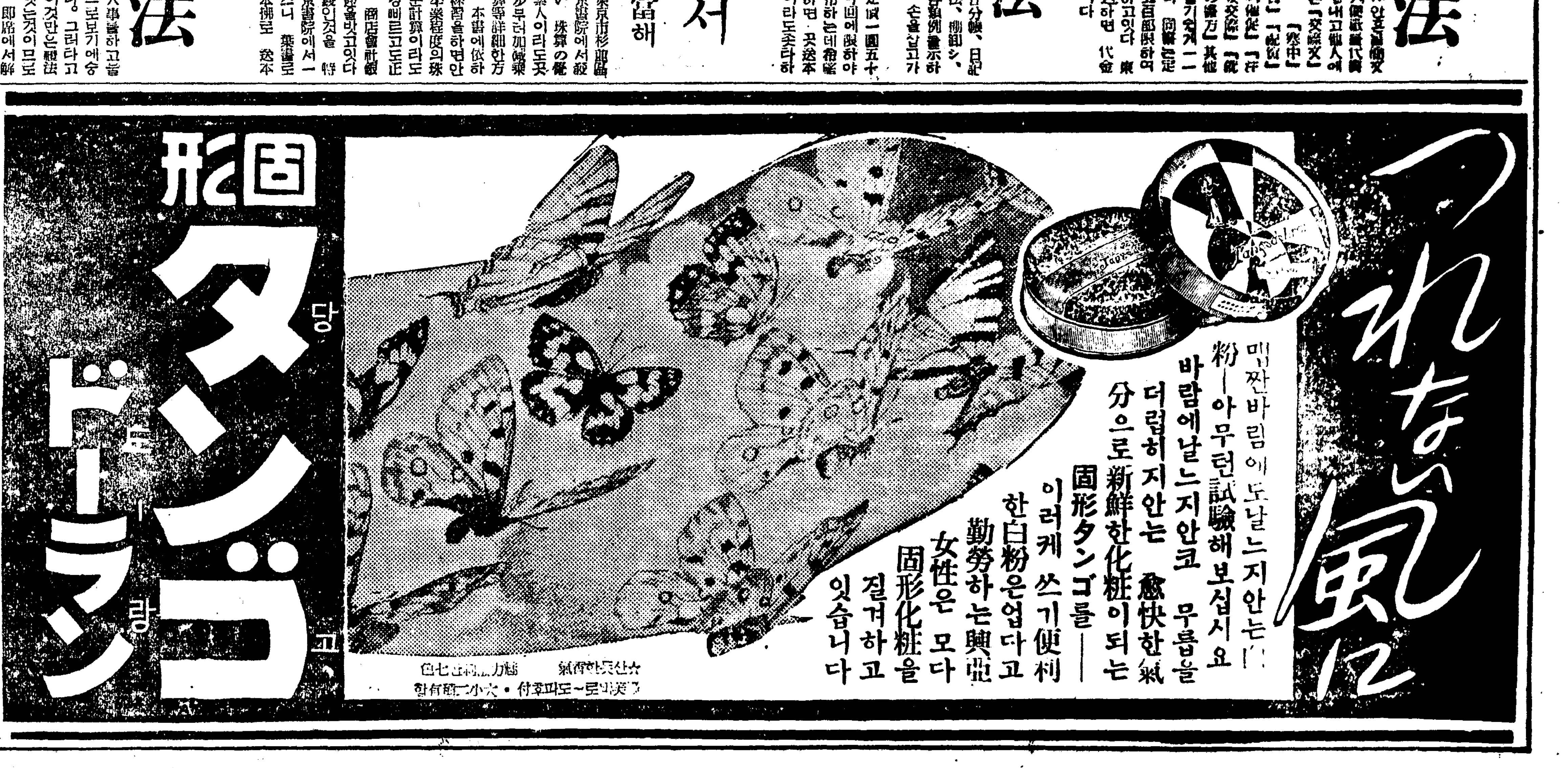

長篇小說

靑春茂盛 【4】

李泰俊 作
鄭玄雄 畫

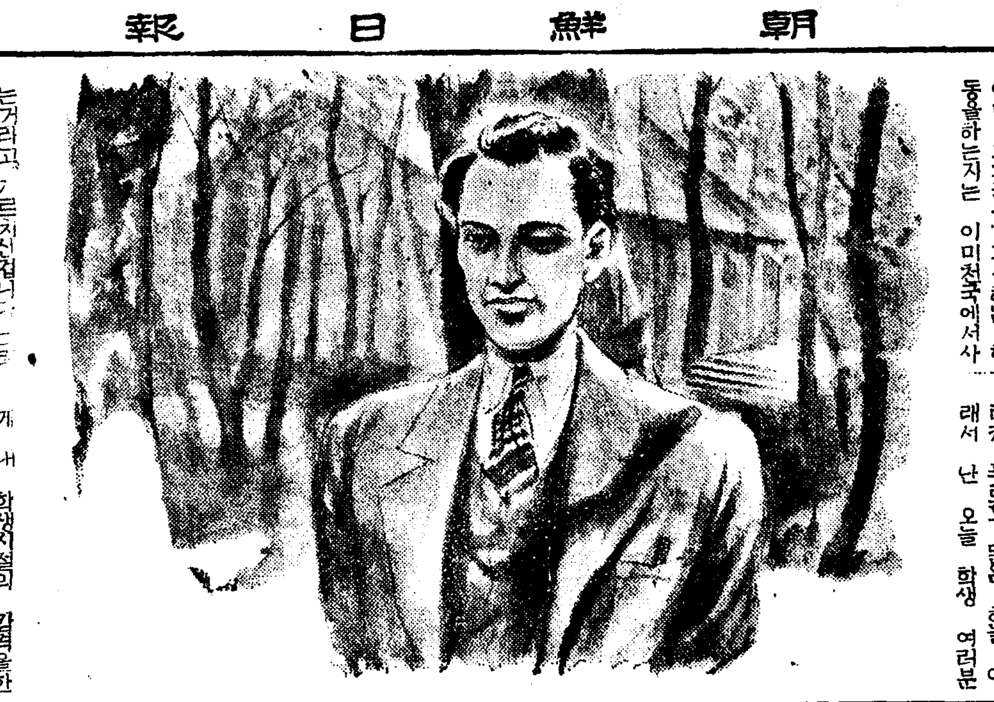

푸른하늘아래서(四)

『천당!』

원선생은 이마에 굵은 주름을 한줄 그으며 먼 하늘을응시하엿다

『솔직히 고백한다면, 내 의식세계(意識世界)엔 아직 천당이란 지옥이란 사후의세계란 건 선명치 못합니다 아직내 신앙의 부족도 큰원인이겟습니다마는 성경에도 의(義)를위하여 핍박을 밧는자는 복이잇다니 천국이 저의것이라하섯습니다 죽으면 천당에가는 대가(代價)가 잇스니 핍박을 달게 바드란건 아닙니다 이세상에서 악한일을 안하는것만도 죄업는 생활이겟지만 예수께서 우리에게 가르치신건 그런 독선적(獨善的)인 소극적처세가 아니라 산 양심의생활 행동하는 양심을 가지라 하신겁니다 불의를 보고 불속에라도 뛰어드는것은 이세상에 악을업새고 선만의 나라、즉 천국을 건설하는행동이며 그천국을 건설하는 행동을하는자는 이미천국에서사는거라고 가르치신겁니다 그러니까 천당은 먼저 우리생활속에 잇고업고 할것이겟습니다』

『그럼 선생님?제양심대로 활동을 못해보고 죽는 어린애들은요?』

『물론 죄업시 살다죽은 깨끗한 죽엄이겟지오 그러나 영광스런 죽엄은 아니겟습니다 그러게 어린아이들의 죽엄은 오직 아까울뿐이겟지오 그때동생의 죽엄을 보고 자기자신에겐어떤 감상을 가젓습니까?』

『그후론 내자신도 언제 죽을지 모른다는 불안이 생기구요 또 사는동안은 어떠케 살아야할건가 하는 공상을자꾸 하게 됏세요』

하니까 선생이 무어라고 대답햇세요 엇지 또 한학생이

『전요、선생님?』

하고 손을 든다。그는 바로 독주를 데리러 갓다 못 찻고온 은심이엇다。

『저는요、너무 공상인진 몰라두요 그러치만 나로선 진심이구 열정이구 그래요』

『뭔니까?』

원선생은 처다보는 은심을 내려보다 눈끼리 마조친다。눈이 희끈함을 원선생은 맘속에 느낀다。

확실히 은심은 이반에서 뛰어나는 고흔 얼굴이다。고흔얼굴이기때문에 무심코 보것도 끔기 때문에 눈이 끌리어것다가 들킨것처럼 무안스럽다。

『전、선생님! 한학생 여행하다죽구려요 일생을 벌혀 미엔오로…』

『일생을 여행을요?』

『네에、사람의 생활두 물처럼 한두군데만 정지헙 신선치못하거 가라요 썩을거 가라요 안그래요 선생님?』

원선생은 잠착고 웃는다。

『비평해주실 가치가 업서 웃으세요?』

『아니오。그러나 일생을 어떠케 여행만 합니까? 오래 여행만한다면 그땐 또 어디고 학구가 그리울첩니다。어디고 한군데 자리잡고 고요해저야 마음이 맑아질것 가튼 반대의 욕망도 일어날겁니다。물은 신선하기 위핸 흘러야도 하지만 맑아지기 위해선 정지해야도 합니다』

『그럼…제가 젓서요』

『아니 나하구 무슨 승부를하는겁니까?』

해서 모두 깔깔르 웃엇다。

『이러케 조흔날 이러케 청신한 처여름 사림 속에서 저러케 푸른회 맑은 하늘 아래서 난 오늘 학생 여러분께 내 학생시절의 감격을한가지 말하고시픕니다。』

학생들은 손벽이나 칠것처럼 수선해젓다가 이내 고요한 얼들로 원선생을 처다본다。

『나는 독신주의는 표방치 안습니다。아프로 내 결혼관에 의해선 결혼할는지도 모릅니다。내가 사실 표방하고 실행해 오는건 생식생활(生食生活) 입니다』

『생식!』

『쌀、채소、생선、다 익히질요 가업시 날로 먹습니다』

『네!왜요?』

『식료(食料)의 간소(簡素)、아니 생활의 간소주의입니다』

『생활의간소!그럼 선생님?지금두 생식하신단 말씀이죠』

『한니다』

『날쌀을 잡수세요 그래?생선 날걸 잡수세요그래?』

『네、날걸 먹습니다』

학생들은 입과 눈이 똥그래 서로 돌려본다。

『왜요、놀랍습니까?』

『무섭것세요 선생님이』

하고 은심이가 서슴지안코 이러케 말한다。

『용서하세요 선생님。윌총 동물갑이 느껴지네요 그리구지금 처다보니까 선생님 얼굴엔 야성적(野性的)인데두 잇서뵈네요』

은심이뿐 아니라 한학생도 빼노치안코 쏘아보는 바람에원선생은 약간 우묵한 눈을 티나든듯이 멋번 껌벅인다。

野談 含淚眼 ⑨

申鼎言

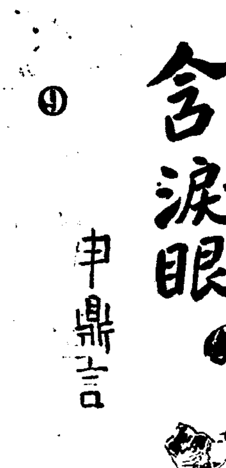

포도군관이 눈찟을하고 일어선것은 엄종각을 내보내라는 뜻이엿다。

그래서 포도청사령들은 엄종각을 끌고 나와 사령청에 들어가서 비로소 결박한것을 끌오고 나가라하엿다。

엄종각은 크게 기뻐하여포도청을 나올새 제일 그비수가들어나지 아니한것을 다행중에 다행으로 생각하며

『서울놈들 거치 잘속아넘어가는놈은 업궁 그래 나의 아니 나오는 눈물을번에 나를 노아 보내다니지。거짓울음이라두 운것만은 정잔치 안혓지 민온 어쩌나 허헝』

하번 너털웃음을 속시원하게우섯다。

그리고 그길로 바루 일지홍이를 기달리든 구곡동 그집을 찻기로하엿다。

그런데 골목을 들어서니 여기도 거기갓고 저기도 여기가려서 도저히 갈피를 채릴수가 업섯다。

그래서 엄종각은 구곡동 골목을 하로종일 개미 체바퀴돌듯이 빼빼 돌엇다。

그리다가 다 저먹때에야 열오려서그전대문을 닷든 사람을 만나서 그집을 차젓다。엄종각이 그집주인에게 들어가서 공손히 인사한뒤에 일지홍의 집을 물엇다。

그집주인은 엄종각을 유심히 보다가

『어째서 찻느냐?』

『황주병사사도의 심부름으로 찻습니다。』

『황주병사사도께서는 어째서 일지홍을 차지시누?』

『사도께서 평양감영을 가섯다가 일지홍을 수청으로 두섯는데 잠차 마마님으로 떼드리시려구 평양으로 기별하섯더니 서울로 왓다는 말슴을 듯고 집이 어딘지알고 편지를 전하라는 분부가 게서서 왓습니다。』

『아니 일지홍이는 누구에게나 수청드린일이 업는 처녀기생이라는데』

『별건 거짓말씀이올시다。기생을 거짓말이야 대동에서볼 나오듯 하지요』

하고 엄종각은 모두 거짓말로 일지홍의 집을 물엇다。

그집주인은 엄종각의 말을 듯고 한참잇다가

『글세 내가 젊은 어떤만은 차저가야 별도리가 업을걸』

『왜 그러습닛가?』

『일지홍이가 저금은 기생이 아니요 당당한 남의 부인이 되엿는데』

『누구부인이 되엇습니까?』

『박별감이란 양반의 재취부인이 되엿지』

『박별감이란 양반은 어떤양반이십닛가?』

『박별감이란 양반은 벼칼은 별감이지만은 본래 박감사의

는 양반의 마마임소생으로서 그런걸이잇서 별감이되섯는데 첫재 풍신이 잘낫고 풍류도 잘하고 글도 잘하고 글시도 잘쓰시는 양반으로 그대온수가 도라서기만하면 그아버지와가치 버슬도 지내시게 될양반이다。그런데、일직 상처를하시고 혼자 게시다가 일지홍을 만나 정실 부인으로 정해가지시고 지금 재미잇게 지내시는중이다。』

『그럿습닛가 그러나 편지는 전해 드리여야 하겟사오니 박별감댁을 좀 갈으처 주소서。』

『응。박별감댁은 가운데다방골이라는데야。다방골이란 동내는 열두다방골이라 초행으로는 찻기가 어려우리라。맛친내가 그댁에 가별할일이잇서서 하인을 보낼터이니 조음 기달려서 내집하인과 가치 가거라。』

하는 말로써 일지홍의 형편과 집을 잘 갈오처 주엇다。

엄종각이 의외로 일지홍의 집을 쉬게 찻게 된것은 퍽이나 다행으로 알엇다。그러나 일지홍이자 그러케 유명한 박별감과 살게 되엇다는 말에는 살이 떨리엇다。

그래서 얼마뒤에 그집 하인을 딸어서 일지홍의 집을 차저 갈새

『어떠케 할구。일지홍이를꼭 맛나게는 되엇는데 어떠케해야 꼭 빼서올고。』

이러케 생각하다가 문득 꾀를 생각하엿다。

그리고 손을 들어 가민히 자긔목에 감추어 잇는 그 비수를 만젓다。

그렁、저렁 일지홍의 집아페 당도하여는 실저 뒷 골목으로 빠젓다。

때는 정히 침침 백종날밤 이엿다。

박별감이 여러 친구와 백종노리를하고 술이 대취하여돌아와 대청에 자리를 펴고정신업시 잠이 들엇다。

일지홍은 박별감이 깨면 주려구 오미자화채와 또는 송편을 준비해 노코 박별감과 약간 떨어저 누어서 박별감에게 부채질을하엿다。(續)

凸問凹答

【問】백백교(白白敎)괴고들은 법정에서 무엇이라 답변햇나?

【前回의問】수짜(數字)도 대접을 밧는가?

【答】합격자 수험번호(受驗番號)니까 그러치요

名作"愛國者" 獨逸로부터 禁映通告

구주전쟁이 발발하자 동시에 교전각국은 각각수만흔 영화의 상영을 금지하여 전시하 영화통제에 노력하고잇는바 요즘에 이르러 이여파는드디어 내지영화계에까지 미처왓는바 우선이에 제일착으로서 문제된것은 만주국이 독일로부터 수입하여 일본영화무역사(日本映畵貿易社)의 손을거처 전일본으로 배급하기로 되어잇던 독일『우파』영화 『카ー르·릿타ー』감독 작품『조국(祖國)에 고한다』(原名愛國者)란 것으로서 이것은 예술적으로도 대단히 우수한 전쟁영화인만치 전쟁이 일어나기전독일서부는 각국에 소개하려고수출하엿던것이다。그러나 내용이 불란서폭격을 떠낫던 독일비행사가 추락하여 마침내는 그곳 불란서의『써ー커스』의 처녀와사랑을 속삭이게된다는것인만치 현재의 정세에 비추어보아서 조지안타는이유로서 독일정부는 드디어 만주국에다가 상영금지를 신엽하여왓다한다

내지에서는 이미 이영화가수입되어 내무성의 검열도 통과되엇스나 역시·만주국과가튼서운한모명에 부닥치리라하여 각 판계자들은 매우 섭섭히 여기고잇다한다。

趣味와娛樂

號令選手

監督 李圭煥

사람의 버릇이나 습관이란 한번 봇기가 무섭게업사리 떠러지질 안는듯、자기 자신이 아무리 주의를 해도、또는 고마운 친구가 우정을 벼자하여 아무리추고를 해도 결국 아무러지간이나 장소를 헤아리지안코 나홀것은 나오고만다。

최근『새출발』을 제작하고 꼿 이어서『돌쇠』를만들기에 눈코 뜰새업는 감독 이규환(李圭煥)씨는 속에『알콜』만 들어가면 아메 누가 의견업겟 러치는 버릇이 잇스니 가론되『노발대발』이다。그래서 이씨의 내용을 잘 모르는 사람은 가끔 오해를 사기도 쉬우나 이여시 그의 버릇인바에야 탄탄해야 탄탄을 거리가 업다、그냥 소리만 질러도 무엇한데 거기다가 또 영남(嶺南)사투리를 섞거서 호령조로 나오면 이거야말로 본격적인 노호대발이 된다。

그러나 이상한것은 여지껏 한번도 실수한적이 업다는것으로서 이여시 다변간 익숙해진 호령의 덕택이나 아니가하고도 생각되나 결국『알콜』의 작난이니까『알콜』과『알콜』이와 해를 부친는듯。

浪曲家 崔八根氏 入京·放送準備中

동경(東京)에 일본낭곡(日本浪曲)화교를 설립하여 어방면에서 상당한 활약을하고잇던 최영조(崔永祚)씨는 어번 낭곡을 조선민중에게도 보급시킬 포부를 가지고 조선낭곡협회(朝鮮浪曲協會)와 조선총독부의 의촉을바더 조선명창의 낭곡가로행세잇는 최팔근(崔八根)씨와함께 수일전 입경하엿다 아프로는조선전래의 춘향전 심청전등을낭곡화해서 방송할뿐아니라 사월에는 다시 이런 고전물을조선에 그대로 낭곡조에마추어방송파 무대실연까지 하게되리라고 한다 (사진은 봉사를 차저오죄 팔근씨(우)와최영조 (좌편)씨)

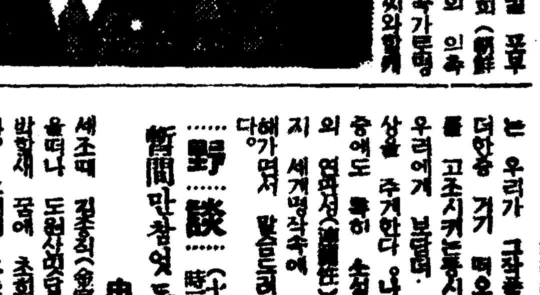

新映畵 붉은날개

이십세기『폭스』영화、『로이·델·루ー스』감독 작품으로서 십사일부터 시내 약극(若劇)에서 봉절중내용은 여류비행가들을 취급한만치『스릴』과 명랑이 충만한 작품이다

(사진은 同映畵의一場面)

라디오 JODK

소프라노獨唱 (十五日午後八時)

李觀玉
伴奏 金信德

一、뱃노래(메델리作曲)

저ー바다가운데는 누가 사는고
아름다운 그무엇이 나를 부른다
잔잔한 바다우에 내배를 띄우고
빗나는 저멀니로 배저어간다
친절한 녀신들의 노래소리를
헌잇는 위안삼고 배저어간다

四、물깃는處女 (金世炯作曲、毛允淑作詩)

아침의 나라 백두하반에
전설을 안고도는 녀신파도가치
물동이 허리에 휘감긴 팔목
그는 조선의 얌전한 안악네러라
감싸서 돌는치마 바쁜듯 팔랑팔랑 팔랑이고
쪽진머리 석양에 유난이도아름다워……
(外二曲)

講演 (十五日午後七時二〇分)

文學과自然 咸大勳

우리가 문학작품을읽을때우리에게 무엇보담도 만히 눈과 마음의위안을 주는것은자연에대한 묘사일것이다。특히소설에 잇서서 맨첫머리를수놋는 자연묘사나 흔은 사랑의 최고조를 배경으로하는자연묘사나 혹은비극을 강조하기위한 비나눈이 나리거나낙엽이 지거나 하는 자연묘사는 우리가 그작품을 읽을때 더한층 거기 매혹을는 정조를 고조시키는동시에 그것은우리에게 보다더 강렬한 인상을 주게한다 나는여기 그 중에도 특히 소설과 자연과의 연관성(連關性)을 여러가지 세계명작속에 그실예를 구해가면서 말슴드려보고저 한다。

野談 (十五日午後八時三十五分) 新聞만참엇드면

申鼎言

세조때 김종직(金宗直)이 밀양을떠나 도원사(都元帥)에서일박할새 꿈에 초회객을 만낫다 그래서 그는 조의제문(弔義帝文)이란애사를 지엇스니 이것은 의제가 항우에게 피해당한것을 조상한 글이다。그러데 그가한번 도가 되어 함양현에 등현에 유자광(柳子光)의 현판이 걸려잇는것을보고 불쾌히 역여즉시 떼여버럿스니그것은 유자광을 간신이라 생각햇기때문이다。그후 유자광이 그사실을 듯고 크게 노하여 조의제문속에 희롱에 단종으로 세조를 항우로 비유한것이라 모함하고드디여 현편의욕을 감행스니 이사건을 무오사화(戊午士禍)라한다 요커대 경국이란 조혼 서절이지만 그것도 파하면도리어 화를불너다는이야기다。

三月十五日(金)

▲午前七時五〇分 宮城遙拜
▲同七時五一分 (東)라디오體操
▲同一〇時 氣象通報 料理製法 『蒸包子(찐만두)』 日用品時勢
▲正午 (東) 時報 오늘의메뉴ー 실것
▲午後零時五分 音樂集 (레코ー드)
▲同零時三〇分 뉴ー스
▲同一時一五分 家庭時間 『[illegible]』
▲同四時 뉴ー스 職業紹介
▲同六時 童話劇 『심부름』 京城童話研究會 作 指導 吳世昌
▲同六時二五分 어린이新聞
▲同六時三〇分 經濟解說 『[illegible]의改革』 朱[illegible]
▲同七時 뉴ー스 天氣豫報
▲同七時三〇分 講演 『文學과自然』 咸大勳
▲同八時 소프라노獨唱 一、배노래 메델리作曲 二、歌劇『루치아』中그곳、아ー나는무서、워도니젯디作曲 三、普提樹 수베르트作曲 四、물깃는處女 金世炯作曲 五、歌劇『聯隊의딸』中 作曲의노래 도니젯디作曲 李觀玉 伴奏 金信德
▲同八時三五分 野談 『新聞만참엇드면』 申鼎言
▲同八時五五分 京畿民謠 一、사벌가 二、오돌독 三、漢江水打鈴 四、朴淵瀑布 五、五峰山 六、興打鈴 任彩鳳 細笛 姜龍洙
▲同九時一〇分 歌詞 一、白鷗詞 一、竹枝詞 金紅桃 金一順 大笒 金永根 杖鼓 李斗峰
▲同九時三〇分 뉴ー스解說
▲同九時四〇分(東)時報 뉴ー스 氣象通報 라디오메모、明日番組
▲同一〇時 地方으로보내는뉴ー스
▲同一〇時一〇分 初步圍碁講座 宋今璇 (三〇)

新春素人珍碁譜 烏江亭長檥船待

觀戰評 權秉郁

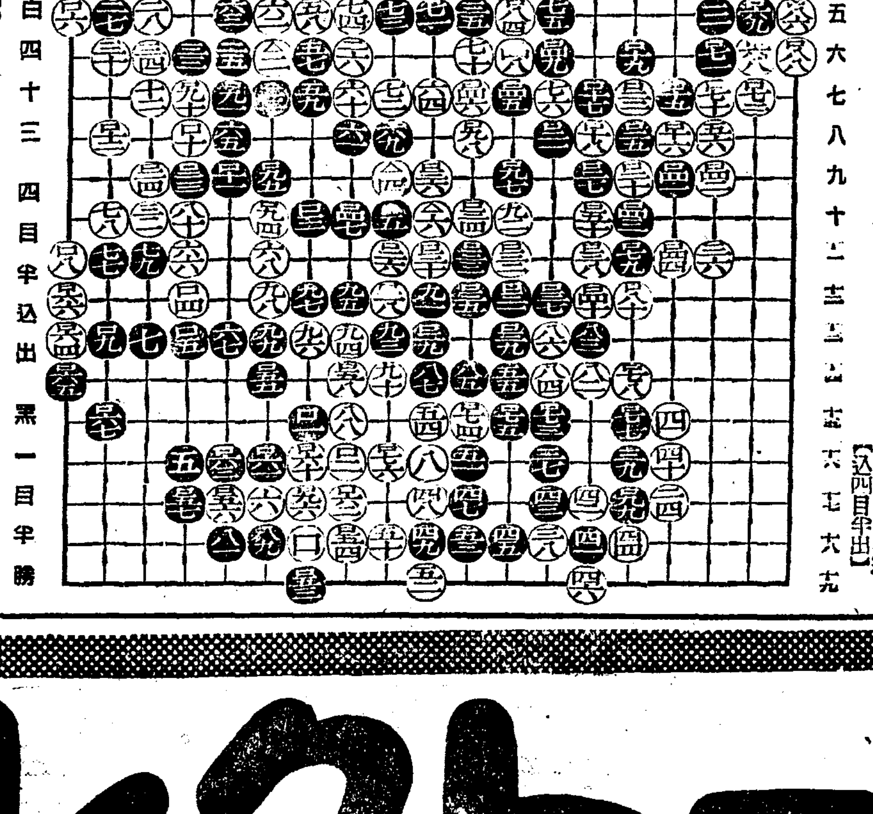

黑 四十九 白 四十三 四目半 込出 黑一目半勝

白 張曝根·黑 柳東烈 (四目半込出) (五)

一局風塵이 干戈를 쉬사이 업시 싸와오다가 이제 겨우 그奇路하니 白、黑은 七十三戰이 가소롭고 坡城一夜에悲歌를 불럿다 烏江亭長이 檥船待之하나 英雄의 肝膽이어찌 許할까? 借哉 저 다음 『父내기』밋수를 더 記入하여 金局에 珍奇한 譜를 補成한다 黑一九七이 辰의七로 侵蝕하니 白도 巳의三으로 衝入한다 이는모두『巫談龍肉』이라 以降 黑一九五로 白二〇六까지는 往跡翔臨을 다 濟花流水로 떠보내고 中河癸의 一〇에 洗兵하니때는 正히 春雪이 紛紛할때를 이다 兩雄의 心琴을 만히激勵시켜 觀衆이 모두 笑顔우로 들어간다?

【總評】初陣에들어가 兩軍이 平平한세로 進하엿고、中枰에 이르러서는 白이 좀 爭鬪햇스며 末期에當하여 黑이 戊의七 殺害不聽으로 因하여白의經綸이 瓦解되고 말엇다? 成敗表書 左에記하노라

一、合駕石 二、黑吃鬼 三、白正鶴 四、黑指洞 五、合逐鹿 六、白狐遁 七、黑求魚 八、合狙擊 九、合虎拔 一〇、合熊掌 一一、合蛙珠 一二、合鷸食 一三、合鶴唳 完烏船

(完)

ホムーレクトーレ
레ー도구레ー무

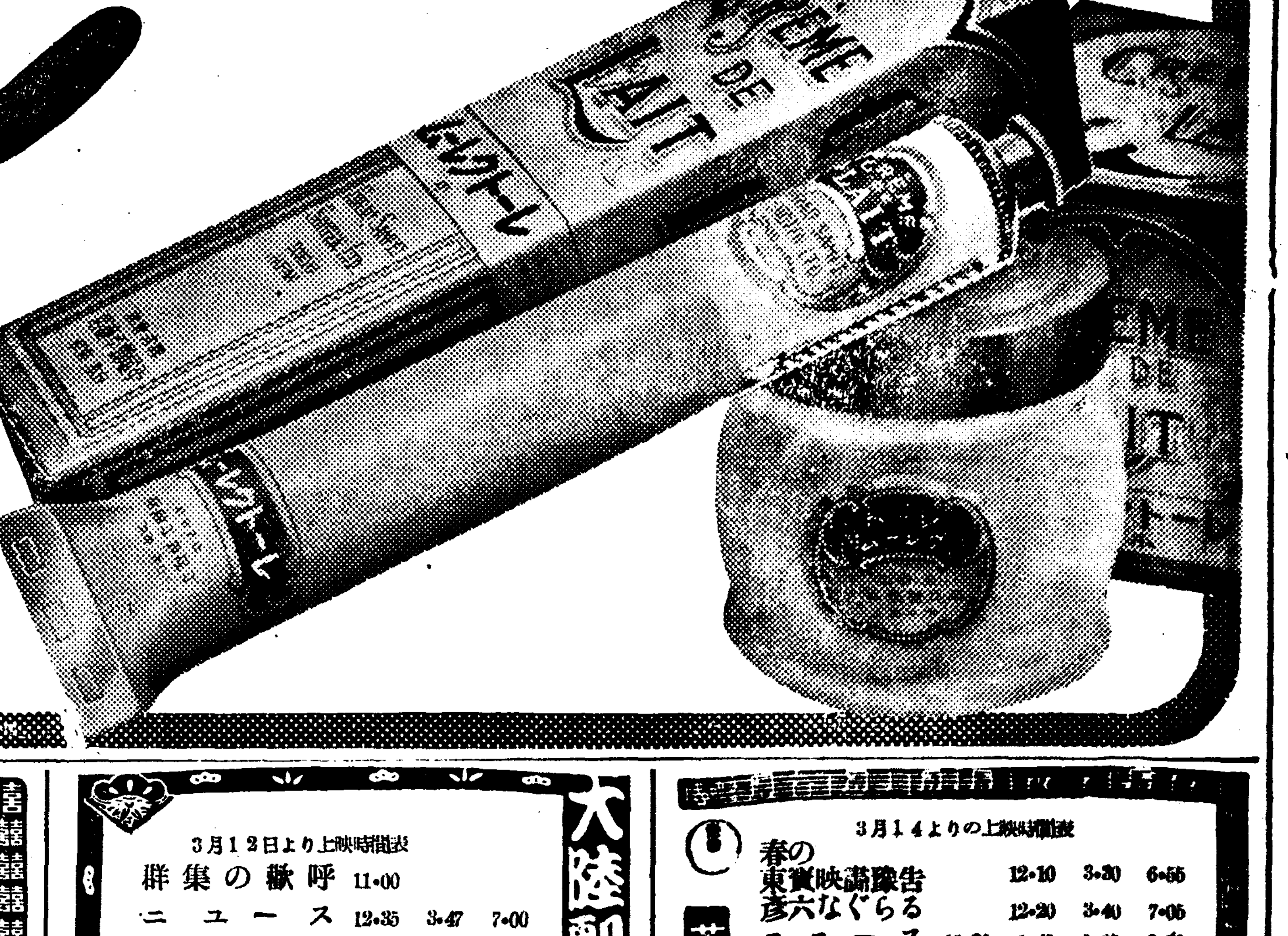

레ー도 구레ー무의 容器는 여러분이 愛用하시는 瓶外에쥬ー부를 使用하게 되엿읍니다。가장便利한 쥬ー부容器를 瓶과가치 愛用하여주십시요。

レート化粧料本舖 東京 平尾賛平商店

京劇 (本町三)
十二日ヨリ十七日マデ 第一回 十一時 第二回 二時 第三回 五時 第四回 七時半
新興東京超特作 情熱と感激に涙絞る若き名妓の哀情物語 荒野の妻
新興京都十八番 鈴木澄子の化け猫 山吹猫
ニュース

黄金座 日活映画
十九日マデ 十三日ヨリ
幽靈帆船 11.50 3.20 7.00
街の魂 10.00 4.30 8.10
ニュース 10.30 2.00 5.30 9.00
天狗廻狀 10.40 2.10 5.40 9.10
午前中入場者30セン均一

劇團高協創立一週年紀念公演 於府民舘
柳致眞作 春香傳
三月十三日(土)十四日(日) 每日晝夜二回

大陸劇場
3月12日より上映時間表
群集の歡呼 11.00
ニュース 12.35 3.47 7.00
戀も忘れて 12.48 4.00 7.13
群集の歡呼 2.12 5.19 8.32

若草劇場
3月14よりの上映時間表
春の東寶映畫豫告 12.10 3.30 6.55
彦六なぐらる 12.20 3.40 7.05
ニュース 10.30 1.45 5.05 8.30
紅の實 10.40 1.55 5.15 8.40
御入場料五十錢均一(早朝割引有り)

桃花劇場
三月十四日ー十六日 每日晝夜二回 一時 七時 大勝映畫 入場料金 階上階下共二十錢均一
ユナイテット社超特作 監督 ジョージ・B・サイツ 主演 ランドルフ・スコット 赤陽の斷崖
米國開拓時代の男女が大陸に燃ゆる 無頼漢の活躍を展開する西部劇
松竹京都超特作 勘平の死 主演 坂東好太郎 尾上菊五郎
金勝映畫 駿野美丈夫 主演 監督 嵐寛 山龍之介

優美館
三月十五日より大公開 大衆席 料金 二十錢均一
ワーナー社超特作日本版 黑地獄 巨星ボール・ムニー主演 カレン・モレイ助演
タルマツチプロ超特作 日本語版 タルマツチの冒險 リチャー・トタルマッチ主演
新興キネマ超特作 海を渡る女 逢初夢子 主演
事變ニュース

東洋劇場
劇團豪華船公演 十二日밤부터 悲劇 "나는孤兒요" 特別宣傳週間
短期公演 金健作 『長恨歌』 三幕五場
喜劇 『情은쓰고볼것』
乞期待! 次週斷然上演 李雲芳作 "나는孤兒요" 四幕五場
電話光②二五四四 四九九番

第一劇場
三月十五日より晝夜映畫 大衆料金
エナイデット社超特作 キングヴイター監督 バーバラスタンウイック主演 名畫ステラダラス
コロムビア社超特作 ジョンボールス アンシャーレー助演 陽氣な姫君
金勝キネマ特作 グレース・ムーア フランチヨットトン 主演 怪談乳房の榎 松本榮三郎 主演
=次週豫告= 地獄の天使 暗黒街の顔役 曙原の美丈夫

新富座
三月十四日 每日晝夜二回 一時 七時 入場料金 階上三十錢
松竹大船特作 母の勝利
メトロ映畫 ブラウン山賊狩
新興京都超特作 阿波狸合戰
大都 白蘭の歌